LA PRENSA

Año L — Núm. 18.038

BUENOS AIRES, SABADO 21 DE JUNIO DE 1919

Dirección y Administración Avenida de Mayo 567 y 575

DIARIO DE LA MAÑANA

(Fundado el 18 de octubre de 1869)

Precio del ejemplar: 10 centavos

TARIFA DE SUSCRIPCION

	Capital $ m/n	Interior $ m/n	Exterior $ oro
Un mes	2.50	—	—
Tres meses	6.70	7.50	7.50
Seis meses	13.00	14.00	14.00
Un año	25.00	27.00	27.00

SUD AMERICA

Tres meses	$ oro 5.— o sea $ m/l	11.35
Seis meses	" " 9.— " " " "	20.45
Un año	" " 17.— " " " "	38.65

DIVERSIONES PUBLICAS

TEATROS

COLON—Concesionario: Camilo Bonetti.— Gran compañía lírica. Empresa, Camilo Bonetti y Cía. Temporada oficial de 1919—Hoy sábado 21 a las 9, segunda función del turno par; la ópera en 3 actos, del maestro Leo Delibes Lakmé, dirigida por el maestro Arturo Vigna. Platea 20 $.— Mañana domingo a las 2.30, primera matinée de abono: Loreley. Noche a las 9, segunda función de abono turno impar.

COLISEO — Empresa Da Rosa-Mocchi.— Temporada oficial de 1919.—Gran compañía lírica italiana. Director general Comm. Gino Marinuzzi.—Hoy sábado 21, a las 4 p. m.: Séptima función vespertina de abono Pavlowa. El ballet de Glazunow, en 3 actos "Raymunda". Divertisements. Noche a las 9: Séptima función de abono del turno A: Mefistófeles.

Domingo 22 a las 3. Quinta matinée de abono: Rigoletto. Noche a las 9. Octava función de abono del turno A: Manón, de Massenet, con Vallin, Schipa, Crabbe.

Lunes 23, función popular: El barbero de Sevilla. Platea 7 $.

SAN MARTIN—Compañía cómica española Membrives-Juárez.—Hoy a las 4.30: La fórmula 3 K 3, La venganza de don Mendo. Noche a las 9: La fórmula 3 K 3, La barba de Carrillo. Platea $ 2.50.—El lunes, estreno: La casa de los pájaros.

VICTORIA—Compañía de comedias Antonia Plana—Hoy a las 6: Un drama de Calderón. Platea $ 1.50.—A las 9: Cobardías, Un drama de Calderón. Platea, 3 $. Lunes 23, estreno: En cuerpo y alma, de Linares Rivas.

ODEON—Recitados Manén. Primer concierto el lunes 23 a las 5. Platea 10 $.

OPERA—Compañía Vittone-Pomar.—Hoy, a las 6: Gracia plena. A las 9: Gracia plena, San Martín en Cañuelas, Gracia plena.

ARGENTINO — Compañía Florencio Parravicini—Hoy, a las 9: El abanico, ¡El pobre Escamilla!

POLITEAMA ARGENTINO — Compañía Alba Tiberio.—Hoy a las 9. Programa renovado. Exito colosal de Alba Tiberio. Platea 2 $.

NUEVO — Compañía de comedias Orfilia Rico.—Hoy a las 5 p. m.: Las chicas de Cabrera. Noche a las 9: Divino tesoro, estreno; Delirio de grandezas. Platea $ 2.50.

APOLO — Compañía Roberto Casaux.— Hoy a las 5: Don Cándido Buenafé. Platea 2 $. Noche a las 9: La ficha blanca, Don Cándido Buenafé. Platea $ 2.50.

BUENOS AIRES—Compañía Muiño-Alippi.—Hoy a las 6: Titulares, suplentes y cesantes oficina de informes.—A las 9: El patrón del agua. La pobeta del Bar Copetín, Titulares, suplentes y cesantes.

LICEO—Compañía Camila Quiroga-Salvador Rosich.—Hoy a las 5.30: El derecho de amar. Platea $ 1.50.—Noche a las 9: A la ventura, El germen disperso. Platea $ 2.50.

AVENIDA—Compañía española de operetas y zarzuelas Montero-Fernández.—Hoy a las 5: El santo de la Isidra, Las estrellas. Noche a las 9: Los calabreses, El amo del mar, Sangre [illegible].

NACIONAL — Compañía [illegible] Simari-Franco—Hoy sábado, a las 6: La hora cómica. A las 9: La sentencia del hijo, La hora cómica, El barrio de los judíos. Platea 1 $ por sección.

MAYO—Compañía española de zarzuelas, comedias y sainetes de José Palmada—Hoy a las 5: Los guapos, Lola Ramos, Enseñanza libre, Luisa Vila. Noche a las 8.30: La noche de Reyes, El pobre Valbuena, Las alegres colegialas, El día del juicio, Luisa Vila.

COMEDIA — Compañía cómico española Ligero-León-De la Vega—Hoy a las 5: Marina. Un drama de Calderón. Noche a las 8.45: Marina, El calendario festivo, Un drama de Calderón. El lunes 23, estreno: Gallardo y Calavera.

MARCONI—Compañía italiana de óperas cómicas y operetas. La Giovannissima—Hoy a las 9.—Giorno e notte. Platea, pesos 2.50.

[illegible] (Plaza Constitución)— Compañía nacional Felipe Panigazzi.— Hoy a las 5: Los dientes del perro, Peluquería y cigarrería. Noche a las 9! A 0.05 el copetín, Peluquería y cigarrería, Los dientes del perro.

EXCELSIOR—Compañía nacional de comedias, zarzuelas y revistas de Carlos Morganti—Hoy a las 6: Los locos del 10. piso. Noche a las 9. No hay quien pueda con Muñoz!, Cuentos cortos, El mundo argentino.

ROYAL THEATRE—Compañía cómico-lírica nacional—Hoy, a las 9: Buenos Aires sin ... amor, La treta del brasilero, Los maridos del Medio Evo.

POLITEAMA DORIA—Boedo 1053—Compañía dramática italiana. Programa por secciones. 1p

VARIEDADES

CASINO—Gran compañía de atracciones. Hoy a las [illegible], matinée popular para familias. De [illegible] a 7 p. m., sección selecta. Noche a las 8.30. Estreno de los muñecos parlantes, presentados por Guglielmi. Gran éxito del Carlos Circus, Miss Alice do Gordino, The Williams, Bird Shepherd, Los 70 gallos amaestrados, Trío Nava y La Villita.

TEATRO HIPPODROME—Corrientes y C. Pellegrini. Empresa Américo Moschini. Circo Frank Brown. Hoy matinée a las [illegible]. Noche a las 9. Grandioso éxito: Don Tonino y su amigo, La mula sabia, Sucesos de toda la compañía.

TEATRO FLORIDA — Galería Güemes.— Cine y atracciones familiares. De 10 a 12 m., de [illegible] a 7.30 y de 8.45 a 12.30 p. m. Exito de la Alfonso, de la Satanela y su guitarrista. La Chavala y Los Richard Duo.

POLITEAMA — Corrientes 846—Variedades y cine para familias. Todos los días estrenos. Reaparición de la Sevillita, debut de Gazola Cuyanita, El chimpancé Carlitos.

CINE MAJESTIC THEATRE—Todos los días, tarde y noche, grandes estrenos en biografo y variedades, por Los Gatitos Madrileños, Petit Nemi, La Montecarlo, Mikott y Vanity, Los Ostios, Roberto Firpo y Darwin.

OLIMPO—Pueyrredón núm. 1465.—Hoy, a las 3.30: biógrafo. Por la compañía argentina de Paonessa y Casals, a las 6. Amistad. Noche, a las 8: El ídolo roto.

PARQUE JAPONES—Paseo de Julio y Callao. Temporada de invierno. Abierto todos los días sábados, domingos y festivos.

CINEMATOGRAFOS

PALACE THEATRE—Corrientes [illegible]—Hoy, La casa del odio, [illegible] episodio, Carlitos aristócrata, Pathé Journal [illegible], Su gran aventura, por Bessie Love, Corazón de cow boy, por Roy Stewart, Dulce sueño de amor.

EMPIRE THEATRE—Corrientes y Maipú. Hoy a las [illegible], estreno: Mañoda mascota. A las 3.30 [illegible] culpa [illegible] 4.30, estreno [illegible], por Elsie Ferguson [illegible]. [illegible] la niña del [illegible] Hall. A las 6.30 [illegible] y El [illegible] de Berlín. Noche el mismo programa.

GRAN SPLENDID THEATRE—Santa Fe 1860. Hoy: Corazón de cow boy, por Roy Stewart, Su gran aventura, por Bessie Love. La casa del odio, episodios 13, 14 y 15, Dulce sueño de amor, Pathé Journal [illegible], lunes [illegible] reprise de los episodios 7, 8 y 9 de La casa del odio.

SELECT—Suipacha 482.—Hoy a las 3: Cinderella, la cenicienta, por Marie Doro, Paramount Royalty. A las 4: La salvadita, por Jack Pickford, Paramount. A las 5: El estigma peligroso, por Elsie Ferguson, Artcraft. A las 6: La procesión del Corpus. [illegible] Esposas virtuosas, por Anita Stewart. [illegible] Noche a las 9: El gran éxito: El precio de la culpa, por la gran actriz Dorothy Dalton, Paramount. A las 10.15: El estigma peligroso, por Elsie Ferguson, Artcraft. A las 11: gran estreno: Esposas virtuosas, por Anita Stewart. Circuito Ambrosiano y la procesión del Corpus, a cuadros. 1p

SELECT LAVALLE—Calle Lavalle 921.— Hoy sábado 21, a las [illegible] p. m.: El remolino, Royalty, por Alice Brady. A las [illegible]. Preciado misterio, Paramount, por Vivian Martin. A las [illegible]: Cine bravo, Fox, por Tom Mix. A las [illegible] y 10.10: El último salto del tigre, estreno Vitagraph, por Mary Anderson y Alfred Whitman. A las [illegible]: Yo soy el culpable, Artcraft, por Gloria Hope. 1p

CINE CALLAO—Callao 27, U. T. 293, Libertad.—Hoy, a las [illegible] y 10 p. m.: Cinderella. A las [illegible] p. m.: La piedra del diablo, por Gladys Farrar y Wallace Reid. A las [illegible] p. m.: gran estreno Artcraft: El estigma peligroso, por Elsie Ferguson. Gran estreno Goldwyn. El precio de [illegible], por la bella Catherine Calvert. Variedad de conciertos sinfónicos, por la orquesta de 12 profesores que dirige el señor Jorge Bottano. 1p

SMART PALACE—Corrientes 1283.—Hoy, tarde y noche: Quo le pasa a papá?, El niño mimado, por Charles Ray, Cinderella, estreno. El tela de Rogelio Ferretta. Zara. Mañana, estreno: El estigma peligroso. El precio de la pasión. Lunes 23, [illegible] del cabaret Mariota [illegible] Magda, El fruto del escándalo. 1p

IMPERIAL BIOGRAFO—Cangallo 771.— Hoy, La ley del Yukón, El último capítulo, Vicisitudes del amor. Mañana: A fuerza de quererla.

CINE PRESIDENTE ROCA—Rivadavia 3753. Hoy: El caso Corbin, El detective privado, La maestrita rural, Sacrificio divino, Viajes rencores del... y los policías.

DIVERSIONES PUBLICAS

TEATRO PRINCESA—Suipacha 460—Cine continuado, de 11 a 7 y de 8 a 12— Hoy: Delirio de grandezas, por Douglas Fairbanks; El último salto del tigre, por Mary Anderson. Entrada 40 y 50 centavos. Mañana: Cinderella, por Marie Doro y dibujos cómicos, El dentista del káiser. Lunes: El estigma peligroso, por Elsie Ferguson. 1p

ETOILE PALACE—Corrientes 2759[61.— Hoy: Cien duros al mes, Jefe cautivo, por William Hart.

TEATRO GENERAL BELGRANO—Cabildo 2166.—Hoy: El último capítulo, de Goldwyn; El misterio de Bella Vista, La prima Juanita, por E. Stewens; Pathé Journal 526. La casa del odio.

THE AMERICAN PALACE—Córdoba y Callao—Hoy a las 6.25 y 10.30: Hugón el poderoso, super creación de Monroe Salisbury. A las 5.30 y 11.20. A fuerza de querella, 30 p., por Enid Bennett. A las 4.30 y 9.30: El rapto de la novia, 30 partes, por Ella Hall. A las 3 y 9. Un enterrador de alta escuela, 20 p., tarde solo a las 8.30: La isla de los leprosos 30 p. Mañana domingo, dos colosales estrenos: Yo soy el culpable, supervisión de Thomas H. Ince, y La mujer cirujana, por Olga Petrova. Lunes, noche, a pedido de numerosas familias, se exhibirá la grandiosa y noble obra: Padres, cuidad a vuestros hijos. Lunes, tarde solo: Matrimonio morganático, por Olga Petrova. Martes tosco, por W. S. Hart. Miércoles: Alma de gaucho, por Tom Mix.

BIJOU SALON—Pueyrredón núm. 965.— Hoy: El precio de su culpa, por D. Dalton; Juego peligroso, Alma de cosaco. Mañana: Alma de gaucho, por Tom Mix.

ELECTRIC PALACE — Lavalle 836.— Hoy: La toga de honor, La casa del odio, 1er. episodio; Dos en uno, Esc... os, Cabaret y fonda, Pathé Journal 518.

CINE BOLIVAR—Calle Bolívar 1032.— Hoy, tarde y noche: Casa de muñecas, Vil metal, La mina del amor, Quien siembra recoge, Aviadores.

CRYSTAL PALACE — Corrientes 1550.— Hoy: Fox Standard, Al mejor postor, El fantasma de Roma, 8o. episodio de Las joyas de los Romanoff, Pathé Journal 517.

CINE IMPERIO—Patricios 287.—Hoy: La estancia de la V., por Douglas Fairbanks, Luxe Ana, por Norma Talmadge; Los aventureros duros de pelar. Mañana: El tosco, Voto al chápiro verde y El arte de hacer películas. 1p

PETIT SPLENDID—Libertad 976.—Hoy: tarde y noche estreno Yo soy el culpable, Sublime Chacala. Mañana: Inolvidable canción.

CINE ESLAVA—Suipacha y Viamonte— Hoy, a las 6 y a las 9.30: Yo soy el culpable, por Gloria Hope; Ultimo capítulo, por Mabel Normand.—Mañana: El precio de la culpa, por Dorotea Dalton. 1p

CINE ELITE—Cabildo núm. 3743.—Hoy: La muchacha americana, Apariencias del mal, La ventana del portero. Asuntos de negocios.

METROPOL—Lavalle 869.—Hoy estreno: Ambición social, Yo soy el culpable, Fantasma de la sierra.

AVISOS PARA SEÑORAS Y SEÑORITAS

A $ 1.25, MOLDES MEDIDA, Academia Freixanet, Belgrano 1790, at. ped. carta. v7J.

A CUALQUIER precio formas, terciopelo, infinidad modas de seda, Suipacha 511.

A COMPRO dentaduras postizas, usadas. 0.50 cada diente. Corrientes 1545. v30

APRENDAN Corte y Confección en 20 [illegible], Carlos Pellegrini 651. v21

APRENDAN Corte, Confección, corsés y sombreros, Santa Fe 1682. v21

A COMPRO DENTADURAS usadas, 0.50 cada diente, B. de Irigoyen 995. v22

A FORRAR botones dobles, bolita, bombé barato, C. Pellegrini 673. v4Jl

A COLCHADOS se forran de toda clase, fábrica Rivadavia 1952, U. T. 6835, Libertad. 1v19jl

A LA "MAISON BLEU", sombreros para señ. y niñas desde 3.90, Talcahuano 1081. v21

A VER SOMBREROS MODELOS, seda, adornados, a 6.75, Carlos Pellegrini 524. v21

A COLCHADOS FORRAMO. TODA CLASE y se renuevan, San José 740, U. T. 1659, Libertad.

A 10 $, lecciones a domicilio, corte, confección, sombreros, piano solf., Bermejo 84. v21

APRENDA rápido manicura, masajes y pedicuro con diploma, Academia norteamericana, Maipú 446. v30

ABRIGOS, tailleurs y fiesta, modelo, paño poco uso. M. Louise, Sarmiento 1528, 1er. piso, U. T. 7157, L. x1jl

AUX MODELES DE PARIS, CALLAO 127 —Sombreros y tocas de lujo. Surtido en felpa y seda, marrón de gran moda.

ALBERTO, ex peinador de la casa Moulisión, peinados y ondulaciones a domicilio, U. T. 3284, Juncal, Fotografía Fallace, Santa Fe 2722. v25

AL INSTITUTO DE BELLEZA MARY— Gran invento: Agua radio esmalte para no usar polvos, evita la traspiración, deja blanca como una porcelana, pruebas gratis, Av. de Mayo 1376.

A LA CIUDAD DE PARIS, HOY, OCASIONES: tapados paño, a 32.50 y 26.50, id. casimir, a 29.50; id. terciopelo, col. y negro, a 39.50 y 65 $; batones varios, a 6.60; vestidos sarga gabardina y paño con piel y bordados, a 39.50, 29.50, 24.50 y 19.50, sombreros terciopelo y seda a 4.95; Santa Fe 2252, Cao.

ATENCION! DON JUAN ITURRIBERRIGORRIGOICOERROTABERRICOECHEA, 1089, Sarmiento, tiene gran surtido calzados invierno. Zapato paño, señora, a $ 2.95. Botita paño forrado desde $ 3.95. Zapato goma p. lluvia, del 28 al 32 a 1.45. Medio zapato goma p. señora a 1.75. Zuecos forrados en lana a 2.95. Plantillas de lana a 0.20. v22

BORDADOS FILET Venecia, enseño, 0.50 hora, voy a domicilio, Garay 1562. v2

BORDADOS para trajes, plegados, se forran botones al acto, Perú 699. v7jl

BORDADOS A MAQUINA, festones, vainillas botones, polleras al acordeón, Chile 1035.

BAZAR LONDRES PARA REGALOS DE calidad, juego de te de electroplata, [illegible] 38 $, infinidad de objetos con estuche desde 5 $ al más alto precio, B. de Irigoyen esq. Estados Unidos. v21

CORSES Y FAJAS DE MEDIDA, SE VA a domicilio, Paraná 145, V. Tomás.

CAPRICHO 190 de ancho, se vende, Constitución 3558.

CANAS: RADIAL $ 3.60. CREMA París $ 1.[illegible], Maltrat, B. Mitre 1573. v21

COSTURERA se ofrece para repasar ropa, J. Moreno 1656, carta a J. L. v21

CREMA ROMANA "GRIEGO", EMBELLECE el cutis, adhiere los polvos uniformemente, evita y cura los granos, manchas y arrugas. Tarro 1.50, Farmacia Romana, Bme. Mitre 1999. v31

CREMA ROMANA "GRIEGO", EMBELLECE el cutis, adhiere los polvos uniformemente, evita y cura los granos, manchas y arrugas. Tarro 1.50, Farmacia Romana, Bartolomé Mitre 1999. v2

DE OCASION se vende barato una piel de zorro negro y varios cuellos y puños de lutre y opossum, Humberto I 1253.

DTOR. ROSY. Tratamiento de la piel (belleza), kinesiterapia facial. Consultorio Piedras 180, piso 2o.

ENSEÑO MANICURA 10 $, PEDICURA 15 $, masaje 20 $. Salta 638. v22

ENSEÑO in DIAS MANICURA $ 15, PEDICURA ps. 20, facial 25, Victoria 1650, Depto. 10. v1J.

EX MASAJISTA DEL HOSPITAL DE Niños, masajes, baños [illegible], depilaciones, pedicura señoras a domicilio, Entre Ríos 248. v26

EL ROSEDAL ESTA LIQUIDANDO A precios sumamente baratos sus grandes surtidos de paños, sargas gabardinas, tricotinas, sedas, sacos, punto Jersey, terciopelos, bombasís y medias de seda. Unica casa importadora que hace sus ventas al detalle al mismo precio que al por mayor. Casa de confianza con precio fijo marcado. Mercaderías todas de primera calidad más baratas que ninguna otra casa. Victoria 690.

FIGURINES moldes [illegible], pidan catálogo, casilla correo 914, B. Aires. v22

FESTONES Y VAINILLAS a 0.10, se forran botones, Pichincha 62, Caballito. v2

GRAN LIQUIDACION de pieles extranjeras y del país, precios sin comp., peletería Internacional, Callao 1910. v21

GUANTES DE GOMA PARA USO DOMESTICO, embellecen las manos. Se venden desde $ 1.50 en la fábrica de impermeables "El Diluvio", Lavalle 363. v21

HAGO CAPAS, confecciono pieles, transformo sacos, Mansilla 2[illegible] y Bermejo v1Jl

LECTORA señora seria, se ofrece por horas, Avacucho [illegible]. v22

LA MADRILEÑA, peinados 1 $, enseño, saco vello de raíz, Bme. Mitre 2[illegible]. v22

LA CRECHE CORTO HILVANO BUENOS tapados, vestidos a la medida, forro botones, Maipú [illegible]. v26

LUTOS HOY SABADO ESTA CASA permanece abierta todo el día, los pedidos de mercaderías a domicilio hechos por carta o por teléfono se atienden hasta las [illegible] Al crespon, C. Pellegrini 520, U. T. 57 Libertad.

MANICURA MASAJISTA, de 2 a 7, Independencia 331, piso 4o., dep. 7. v23

MANIQUIES PARA señora, vendo ocasión, a 2 y 4 $, Chile 1035.

MASAJISTA, baños eléctricos, van a domicilio, Montevideo 436. v27

MANICURA a señoras 1 $. Va a domicilio, Paraguay 673, U. T. Av. 6077. v21

MASAJISTA manicura y pedicura, va a domicilio, Laprida 1131. v21

MANIQUIES modernos La France, Ortega se trasladó, B. Mitre 1123. v24

MODISTA, SE HACEN VESTIDOS desde cinco pesos, Humberto 1o. 785. v2

MODISTA, sastre, fantasía y reforma, Lavalle 1026, U. T. 3078 L.

MODISTA competente, hace y reforma vestidos y sombreros; Chacabuco 562.

AVISOS PARA SEÑORAS Y SEÑORITAS

MASAJES y baños faciales, manicura, pedicura, casa seria, aún domingos, Corrientes 1513.

MODISTA sastre, fantasía, tera, confección esmerada, precios módicos, B. Mitre 1426. v21

MANICURA, masaje médico facial, competente, p. módico, a domicilio, Callao 307, U. T. 5138 Juncal. v21

MASAJISTA DIPL. MEDICAL Y FAcial, va a domicilio, de 1 a 5, Charcas 1066. v31

MANIQUI DE CERA DE señora, COMpleto, del último modelo, con brazos y pecho de cera, vendo barato, Tacuarí 1069. v22

PIELES CURTEN, TIÑEN, ARREGLAN y reforman casi gratis, Charcas 249. v27

PELETERIA, HAGO TRABAJO a precio nunca visto, San Juan [illegible]. v28

PIELES CURTO, TIÑO, reformo y arreglo, precios reducidos. Libertad 158. v27

PIELES DE TODAS CLASES VENDO, grandes ocasiones, Corrientes 1215. v29

PEINADORA ondulación Marcel, va a domicilio, Saavedra 248, U. T. 3244 Mitre.

POR AUSENTARME vendo tapado piel fino, poco uso, a particular, San Juan 2664, 2 piso.

PIELES FINAS, PRECIOS INCREIBLES zorros blancos desde 95 $. Alaska desde 60 $, cuellos skung desde [illegible] $. Peletería Americana, B. Mitre 936. v2Jl.

PIELES para adorno al detalle:

Opposum, desde	$	8.00
Lutre 42-34	"	7.00
pelo largo, desde	"	4.00
Petit gris	"	2.20

Cuellos, puños última moda, a precios nunca vistos, Carlos Calvo 1928. v23

PIELES PARA adorno al detalle:

Opposum desde	$	8.00
Lutre 42-34	"	7.00
pelo largo desde	"	4.00
Petit gris	"	2.20

Cuellos, puños, última moda a precios nunca vistos, Carlos Calvo 1928. v23

PIELES SIN CONFECCIONAR GRAN liquidación. Ventas al detal:

Chats civets	"	2.75
Bourlets du Japón	"	8.75
Arminios	"	7.—
Loutre Lapins	"	7.—
Loutre bandas de 97x37	"	30.—
Loutre d'Udson, 97x37	"	60.—
Liebres blancas, negras, gris	"	8.—
Oppossum Lutre Skung	"	9.—
Petit gris	"	1.85
Zorros blancos	"	120.—
Zorros gris	"	140.—
Kid Cross	"	80.—
Zorrinos	"	2.—
Nutrias	"	5.—
Marmotas du Canadá	"	20.—

Estoy en condiciones de garantizar la legitimidad y duración de las pieles que ofrezco en venta, por ser de las mejores peleterías europeas, como ser Revillon Freres, Chapal y otros. Suipacha 239, escritorio núm. 1.

ROSA LIE, HACE Y REFORMA trajes, recibe género; Esmeralda 5[illegible]. v23

REGALOS PARA CASAMIENTOS, AL BAZAR Porteño, Victoria y Chacabuco, notable exposición de mármoles, a 5 $, polveras cristal y bronce con estuche a 10 $, artístico grupo terracotta a 8 $, estuche de [illegible] tazas japonesas a 1.19, garniture cristal y bronce con estuche.

SEÑORAS, ZAPATOS $ 1 semanal, pieles $ 2, carta Camargo 660, Isaac. v21

SOMBREROS, VESTIDOS A PRECIOS muy reducidos, Talcahuano 11[illegible]. v21

SE CONFECCIONAN tapados y vestidos a med., sastre y fantasía, Maipú 725. v26

SE OFRECE manicura masajista, para dama de compañía o ama de llaves, referencias insup., Viamonte 1469, dep. 11. v23

SASTRE de señora, hago trajes a 25 $. de hechura, por carta o personalmente; Ombú 535. v22

TAPADO de chinchilla, se vende, calle Bulnes 2761.

VENDO vestidos, tapados de ocasión, Chacabuco 359 (altos).

ZURCIDORA TEJEDORA diplom., trab. invisibles; Corrientes 1472. v21

ZURCIDORA y tejedora invisible, todo género, barato, R. Peña 149. v22

ZURCIDORA tejedora, trabajo fino, especial apolillado, Córdoba 2326. v21

ZURCIDORA invisibles en rotos, limpia y plancha trajes, 2 $, Cangallo 2282. v21

ZURCIDORA y tejedora diplomada, la más antigua, Maipú 534, antes 748. v30

AVISOS PARA HOMBRES Y NIÑOS

A 10 $ DOY VUELTA sobretodos, trajes 20, Belgrano 254, U. T. 6668, Avenida.

AQUI está el cortador [illegible] de calidad, que da vuelta sobretodos [illegible], Lavalle 988. v21

ALTO! Doy vuelta trajes, sobretodos y vestidos señora, trabajo fino. G. Martínez, Victoria 942.

CASA FRANCO, desde $ 10 doy vuelta sobretodos, trajes 20 $, quedan nuevos, exclusividad única en la Argentina con patente de invención 15390, se va a domicilio y se atienden pedidos de cualquier punto del Int. Belgrano 254, T. T. 6668, Av. v21

CAMISAS SI VD. TIENE ALGUNA con el cuello, la pechera o los puños rotos mándelas a la camisería "La Estrella", Humberto I 1574, que allí por un precio módico se renuevan dichas piezas. v30

DAMOS vuelta sobretodos a $ 12, trajes a $ 17, reformamos uniformes y hacemos hechuras con forro de lana a $ 30, casa Correa: Chile 1688 antes (México 1130), llamen p. carta, se va a domicilio. v24

EN CORTADOR DE GEORGES, HAGO hechuras y reformas económicas, hombre y señora, San Juan 775, U. T. 2850, B. O. v22

SE DAN VUELTA TRAJES Y SOBRETODOS a $ 13, Perú 688. v24

SASTRERIA El Congreso, da vuelta trajes y sob., quedan nuevos, Victoria 1750. v30

SE OFRECE un sastre que da vuelta sobretodos a 12 $, trajes grandes y chicos, Mansilla 3067. v22

SE TIÑE LUTOS EN 12 HORAS, se limpian ropas y se da vuelta trajes y sobretodos a precios mód. Tintorería "The Oxford", S. Martín 529, U. T. 4495, A. v26

SASTRERIA, ESMERALDA 906, U. T. 2860, Juncal, trajes y sobret. medida, se da vuelta, quedan nuevos, arreg. comp. tintorería propia zuroid. y tejedora. v25

SASTRERIA: se da vuelta trajes y sobretodos a la medida dejándolo como nuevo y composturas en general, por carta, se va a domicilio, J. Soposnik, Rioja 1769. v21

VENDO CALZADO, traje de hombre y etiqueta puestos tres veces, capa luto señora, lona toldos, camisón alfombra, tratar de mañana, Acoyte 176.

VENDO 80 eleg. sobretodos y trajes para hombre y jóvenes, nuevos y de poco uso, de 15 a 45 $, Esmeralda 673. v21

VENTA DE CASAS, CAMPOS Y TERRENOS

AZUL y Falcón, 5 p. comed., mod., fondo, [illegible]8000 céd. Sandberg, Pergamino 53. v21

AVELLANEDA esq. Moreno, 300 varas, 2000 $, a liquidar, hay tablero.

ABADO REMATA MAÑANA A LAS 2, casa Serrano 3123. Ver sección remate.

ABADO REMATA MAÑANA A LAS 3.30 casa Entre Ríos [illegible]. Ver sección remate.

ABADO REMATA MAÑANA A LAS 2.30 casa Anchorena [illegible]. Ver sección remate.

ABALA REMATA MAÑANA A LAS 3, terreno Independencia [illegible]. Ver sección remate.

A UNA CUADRA DE CALLAO vendo lo[illegible] petit hotel, en [illegible] 000 $, Serna, Sarmiento 1[illegible].

A GOMBEROFF, Rivadavia 7131, vende Merlo al 7400, [illegible] ps., cloacas, y adoq. con céd. [illegible].

A ESTANCIEROS y [illegible]dores, recomiendo vean el terreno Rivadavia 6466 con base de 20 $ la vara [illegible].

ANTONIO MACHADO [illegible] habit. buena casita prop. para altos [illegible], piecita, adoq. p. 8000 $. Vende A. Cánfora.

AL lado Boedo sobre [illegible], 10x55, [illegible] dormit., comedor, [illegible], baño, cloacas, adoq. p. céd. Vende A. Cánfora.

AV. S. MARTIN sobre Monte Dinero, 10 [illegible] dormit. gran galpón, adoq. [illegible] edif. propio, altos. Vende A. Cánfora.

A LOS COMPRADORES [illegible] casas para todos gustos [illegible] precios, soliciten datos a nuestra oficina [illegible] Calvaroso y López, Boedo 89[illegible].

A [illegible] 5000 metros a 1 hora de [illegible] estación F. C. [illegible] La Plata, Humberto 1o. No. 1[illegible].

ALMAGRO, ESPLENDIDA CASA, AMplio terreno, dos de Rivadavia, subterráneo, jardines [illegible] pocero, [illegible] infinidad de interesantes detalles [illegible] confortable, Vende Cacurí, Rivadavia 827.

AV. INDEPENDENCIA 3[illegible], buena casa de renta [illegible], sala, comedor, 5 habit. [illegible], cloacas, adoq. pago 15.000 $ [illegible] facilidades y 23.000 $ contado. Vende A. Cánfora, Boedo 737.

BANFIELD, sobre [illegible], espléndido chalet, Cacurí, Rivadavia 827.

BELGRANO VIDAL [illegible], moderna y elegantes [illegible] domingo a las [illegible] pasando las bases [illegible] mil pesos, con cédulas.

BELGRANO, casas [illegible] se venden [illegible] aprovecharse [illegible] más datos [illegible] Pablo Masetto y Cía. v2

BELGRANO, a 1 [illegible], lujosas casas de 12 a 30.000 $ [illegible] Urquiza 4 cuadras, próx. a la est. [illegible] con fac., venden Larrusso Soto y Cía, Bolívar 256.

BOEDO e Independencia [illegible] y bajos, regia, gran salón neg., cocina, baño, altos, sala, comedor, [illegible] hab., baño, coc., cloacas, renta 750 $, [illegible] 000 $, céd. vde. Calvaroso y López, Boedo 892.

VENTA DE CASAS, CAMPOS Y TERRENOS

CON CEDULAS y poco dinero puede comprar casa, les remataré, Cacurí.

CASA CATAMARCA 14[illegible], TERRENOS en Liniers y casa en San Martín, vendo.

CASITA vendo, sala, [illegible] piezas, cocina, trato directo, Holmberg 1[illegible]4.

CASA MODERNA, [illegible] una avenida, renta 10|100, vdo. Informes Lima 488.

CUCHA-CUCHA al [illegible]00, 4 p. mod. tranvía, 10.500 $, Sandberg, Pergamino 53. v21

CAMPO 900 hect. al Sur prov. Bs. Aires vendo, Casilla Correo 629. v30

CHILE y E. Ríos, [illegible] antigua, vendo $ 28.000, E. Ríos [illegible], Magaldi. v21

CHALET: JURAMENTO 3[illegible]0, VENDO, con mucho jardín.

CASA FAMILIA y depart. Independencia al 4000, urg., vde. Calvaroso y López, Boedo 892.

CENTRO NORTE, Viamonte 21[illegible]0, 8x40 sala, comedor, 4 dormit., piecita, baño, 34.000 $, v. A. Cánfora, Boedo 737.

CATAMARCA al 600, 10x30, sala, 4 hab., baño, cloacas, vende A. Cánfora, Boedo 737.

CASAS se venden más baratas, en Belgrano y Caballito, de 3 y 5 piezas, tratar con su dueño, Conde 2771.

CAMPO 4000 hect. en Santiago del Estero, sin explotar, quebrachos, algarrobos, brea, vende A. Cánfora.

CASA para médico o estanciero, Fray Cayetano al 400, [illegible] 10 ps. vende A. Gomberoff, Rivadavia [illegible].

CASA Independencia y Boedo, vendo, sala, 3 pzs., a plazo, 1[illegible]600 $. E. Ríos 487, Magaldi.

CASA MODERNA, POR MERCADO Abasto, 10 piezas, renta 9 ojo, vendo barata. Corrientes 2676.

CASAS, BUSTAMANTE, Sta. Fe, $ 13.500, Córdoba, Pueyrredón, 7 hab., $ 32.000, inf. Bulnes 1881.

CASITA CHICHE, SALA, escritorio, vestíbulo, 2 dormitorios, baño, cocina económica, desocupada, vendo, Oro 1833.

CASA VENDO, 4 PIEZAS, baño, luz comodidades, buen precio, facilidad de pago, Directorio 510. v22

CAMARGO 1023, 302 v., 5 HAB., BAÑO, etc. Base 9000, mañana a las 3 1|2. Vis. Alvear, V. S. Vinelli y Hno., Corrientes 2791.

CASA Flores, S. Eduardo 3029, 2 p., comed., 10x50, ad. pago, mod. 10.500 $, plazos, urg. R. Sandberg, Pergamino 53. v21

CASITA VENDO, URG., $ 3200 a 3 c. tranv. 85, 86, subt., terr. 10 vs. del adoq. 2 hab. dep. galería, yeso, luz eléc., verja, ocasión, dirig. Triunvirato 1789.

CASA EN PALERMO, Godoy Cruz y Cervino, entre Sta. Fe y Av. Alvear, 440 vs., lujo, $ 27.000 inclus. 10.000 céd., razón Acevedo 2374.

CASITA vendo, 61[illegible] v. [illegible] piezas, baño, cocina eléct., mitad contado, mitad a plazo, Republiquetas y Cabildo, tratar Teodoro García 2150 (antes Esteco), de 9 a 2 p. m. v22

CASA esquina para negocio y otra al lado para familia, se venden, baratas, con frente bulevar Díaz Vélez 4394 y 4400, tratar por carta, Pedro Fraga, Ciudadela, calle Gaona y San Martín. v22

CASA moderna, 600 varas, sala, comedor, 5 dorm., baño, hall, despensa, gran cocina, sótano, jardín, con cédulas, Sud América 674, cerca la plaza y estación Flores, se vende.

COMO JUDICIAL vendo en $ 28.000, urgente, propiedad con muebles, que hace 7 años da $ 300 mensuales, es decir, el 14 por ciento, renta neto, [illegible] a los fondos del "Sierras Hotel" en Villa Pellegrini (F. C. C. A.), venta urgente, tratar Mate núm. 1848.

DANEL al lado Garay, 10x27, 2 piezas, 2 piecitas, baño, cloacas, adoq. pago, facilidades. Vende A. Cánfora, Boedo 737.

DANEL al lado Constitución, buena casa. Sala, 3 dormit., gran galpón, baño, cloacas, adoq. p. Vende A. Cánfora.

DOBLAS al lado P. Goyena, casa 10x50, sala, 6 dormit., comed., piecitas, baño, cloacas, adoq. pago, mitad por mensualidades. Vende A. Cánfora, Boedo 737.

EN DIRECTORIO y Laguna, casa $ 9.500 a p., Sandberg, Rivadavia 5206. v22

EN 2.800 $ casa 2 pz., 9x50, 5 c. de 26 y 44, Sandberg, Rivadavia 5206. v22

EN LORIA y Belgrano, 10x40, 7 pz., cloac., céd., $ 30.000, Sandberg, Rivadavia 5206. v22

EN NAZCA al 700, sala y 4 pz., por $ 3.600 a plazos, Sandberg, Rivadavia 5206. v22

EN [illegible] y Mármol, salón, 3 pz., cloac. $ 18.000, a p., Sandberg, Rivadavia [illegible]. v22

EN [illegible], Boedo, altos y bajos, casa mod., cloacas, buena renta, 18.500 céd., vende A. Cánfora, Boedo 737.

EN Belgrano, a 3 cuadras estación, bonita casita, sala, escrit., vest., 2 dormit., comedor, piecita, baño, cloacas, adoq. pagado, céd. Vende muy barato A. Cánfora.

EN LINIERS a 1 cuadra de Rivadavia, vendo quinta de verdura en plena explotación, de 2 hectáreas, pl. frut., noria con motor, carro y cab. ver su dueño Gallardo 244, con contrato y alquiler módico. v22

FLORES, casa de fam., Tandil 2564, remata el lunes a las 3 p. m., Fandiño, Bolívar 256.

FLORES 1 cd. Rivadavia, casa para médico, estanciero, 8 h., cochera, 12x55 y un martillo a favor, total 832 v., cloacas, adoquin, luz, etc., precio actualidad. Datos R. Sandberg, Pergamino 53. v21

HUMBERTO 1 al 3300, varias casas grandes. A. Cánfora, Boedo 737.

HUMBERTO 1 ALBERTI, sala, 4 dor., comedor, p. serv., baño, vde. Calvaroso y López, Boedo 892.

INDEPENDENCIA y Pasco, casa 10x45, vendo $ 28.000, Cacurí, Rivadavia 827.

LEA MIS avisos de remate, casas para todos. V. P. Cacurí.

LAVALLE frente mercado Abasto, vendo casa, trat. Querandíes 4244, López.

LINIERS e INCLAN, 10x45, 2 dor., comed., cloacas, 13.000 $, vde. Boedo 892.

LINIERS al lado Salcedo, buena casita, 10x26, 2 piezas, cloacas, adoq. pago, barato, vende A. Cánfora.

MEJICO 2630, terreno 10x39 vs., con cloacas, vde. [illegible], Boedo 892.

P. GOYENA Al 300, vendo casa con entrada p. auto, trat. Querandíes 4244, López.

QUEMAS, linda casa quinta, [illegible]000 $ y cuotas, vendo, Cacurí, Rivadavia 827.

RIOJA E INDEPENDENCIA, altos y bajos, 10x[illegible], buena renta y facilidades. Vende A. Cánfora, Boedo 737.

RUA—ECUADOR [illegible]3, POR CORRIENTES, 10x41 vs. con 16.000 cédulas, piso, fácil [illegible] 16,56. Or. 6772. Se trata en nuestra casa.

RUA—$ vendo SOBRE RIVADAVIA Y Gaona casa de familia, amplia, nueva, lleve en [illegible] con 16.000 cédulas 16,55. Or. [illegible].

RUA DE TODOS NUESTROS REMATES hallará detalles completos en los avisos respectivos, [illegible] Juan A. Rua y Cía. Fotografías [illegible] las propiedades e informes a nuestra casa, Av. de Mayo 568,[illegible].

RUA EN FLORES, MUY BUENA CASA Gavilán 89, [illegible] de Avellaneda y 2 de Boyacá, 6 habitaciones, comedor, baño y dependencias, adoquinado pago, 12 mil pesos, con [illegible].000 al contado. Tratar Av. de Mayo [illegible]2. 47[illegible]. Or. 6.40.

RUA UNA [illegible] HA! AMPLIO CHALET, [illegible] moderno y alto[illegible] [illegible] y lujoso, con [illegible] [illegible] y adoq. [illegible] a 2 cuadras de est. [illegible] Lomas, [illegible] S. [illegible] canvia 102 al frente, 29.000 $, [illegible] costó el doble. [illegible].

RUA [illegible] PLAZA ONCE, [illegible] con cédulas [illegible] Jiménez 3640, por [illegible] [illegible] frente piedra [illegible] instalado, cocina y [illegible] pavimento pago. Precio 36.000 [illegible] 16052. Or. 6[illegible]. Se trata en [illegible] 568|72.

RUA [illegible] COMPRADOR [illegible] una número con prensa [illegible] transformado [illegible] fotografías y [illegible] [illegible] en venta para [illegible] de interés para ven[illegible] Solicitese [illegible] por carta [illegible] adio y precio de [illegible] [illegible] Av. de Mayo [illegible] y Cía. [illegible]

SE VENDE [illegible] 8 habitaciones con todas com[illegible] Barros 1512. [illegible]

SE VENDEN [illegible] CASITAS CON [illegible] dos frentes [illegible] Cucha Cucha [illegible] y Añasco [illegible] tratar Paraguay [illegible].

SALCEDO al [illegible] buena casita, 10x32, 3 piezas [illegible], baño, cloacas, facilid. vende A. [illegible], Boedo [illegible].

S. JUAN [illegible] PLATA, 10x35 vs. [illegible] [illegible] 10.000 $, barata, [illegible] Boedo [illegible].

SENILLOSA [illegible] sala, 3 dor., [illegible] Calvaroso y López, Boedo 89[illegible].

SE VENDE [illegible] CONSTRUIDA EN [illegible] 4 dormitorios, con cédulas [illegible] Malabia 584.

SE VENDE [illegible] casa estilo [illegible] [illegible] Pueyrredón [illegible] propiedades de Ban[illegible] La Plata [illegible]. [illegible]

SE VENDE [illegible] HERMOSA PROPIEDAD [illegible] de Flores, edificada [illegible] de hierro, pre[illegible] [illegible] negocio de panadería [illegible] 558, verla a toda hora, con [illegible] 616, Caballito.

TERRENO [illegible] vendo, Santander y [illegible] Caballos 121. v2[illegible]

T Y TRES [illegible] 0x62 vs., 3 dor., comod., baño [illegible] cloacas, Calvaroso y López, Boedo 8[illegible].

TIPO CHALET [illegible] hermosa vivienda, central, mod. [illegible] con cédulas, Merlo 2151 y Bonorino, vendo.

VENTA DE CASAS, CAMPOS Y TERRENOS

TERRENOS en la capital, varios cuadrados, por ausentarme, Bertassoni, [illegible].

UNA ESPLENDIDA casa quinta en pleno Palermo, 1.200 varas, Av. Santa Fe 5325, con entrada también a otra calle, remata mañana V. P. Cacurí.

VENDO MUY BARATO todo terreno en Villa Devoto, tratar Soler 49[illegible].

VENDO AMPLIA ESQUINA bar [illegible] Chabamba y Q. Bocayuva, C. Calvo 4[illegible].

VENDO, Mármol al 700, cloacas, 10x3[illegible], 4 piezas, 14.000 $, C. Calvo 420.

VENDO P. Goyena 500, sala y 3 piezas entrada galpón, para auto, C. Calvo 4207.

VENDO casa frente al Parque Centenario, Antonio Machado 141, tratar Vera 41, de 12 a 12 1|2. v21

VINELLI—AV. DE MAYO 634, VENDO casa Palermo, 3 hab., comedor, vest. cuarto baño, cocina, 10x35, facilidades.

VENDO casa Brasil por Jujuy, 10x40, sala comedor, 3 p., cloacas, da 110 $, 18.500 $, tratar Brasil 2514. v22

VENDO en P. Goyena y J. M. Moreno, 12x38, 3 piezas, comedor, 12.000 $, C. Calvo 4207.

VENDO 3 LOTES DE CAMPO DE 10 áreas, como para quintas, 100 vacas puras por cruza y lecheras. En Escobar (F. C. C. A.), Agustín Vigilieri. v22

VENDO CASA-QUINTA, V. Progreso, [illegible] cuadra est. Lacroze, 30x50, 5 hab., cuarto de baño, coc., etc., facil., Vinelli, Avda. de Mayo 634.

VENDO urgente, casa con 3 hab., 10x5[illegible], Corrientes y Medrano, $ 12.800 con facilidades, tratar Guardia Vieja 4037, de 1 a 3 p. m. No se atienden corredores.

VENDO EN FLORES CASITA DE DOS piezas, cocina y w. c., en terreno de 447 [illegible] a 3 cuadras de Rivadavia. Sin corredores. Precio $ 6700. Tratar Rivadavia 8[illegible]. v21

VENDO casas para renta, Godoy Cruz y Rivera, Tucumán a 4 cuadras de la Plaza, Anchorena, cerca del mercado de abasto. Terrenos, se dan facilidades. N. Moreno, de 2 a 5 p. m., 25 de Mayo 8[illegible], piso 4, esc. 7.

ZAPIOLA 1556 y Avilés, 445 varas, nueve piezas, renta 11 ojo, base 7.800, incluso 5.000 cédulas, Cacurí.

COMPRA de CASAS, CAMPOS y TERRENOS

A SANDBERG, Rivadavia 5206, acuda a vender su casa rápido y sin gastos. v24

ANGEL LOPEZ, Av. de Mayo 6[illegible], compra casas en la capital, atiendo cartas.

COMPRO casas chicas y grandes, no tratos con corredores (Bird), Tandil 3970.

COMPRO terreno o casa vieja, Caballito, Flores, 4 c. Rivadavia, p. carta Canalejas 3300.

COMPRO casa familia, radio Palermo o Almagro, directamente, Bolívar [illegible]56, Fandiño.

CASITA compro de 10 a 15.000 $, desde Rivadavia a S. Juan, Catamarca a Entre Ríos, por carta S. D., Catamarca 1079.

COMPRO PROPIEDAD edificación antigua, Lavalle, Rivadavia, Cerrito, Florida, hasta 1.500 v. c., casilla correo 704. v23

COMPRAR SE DESEA PROPIEDAD edif. cent. Lavalle, Rivadavia, Florida, cualquier superf. hasta 1500 v. c. Ofertas casilla correo 704. v21

COMPRO contado hasta 15.000 pesos, casita 4 ó 5 hab., ciudad, Palermo o Belgrano, sin corredores, escribir B. S., Libertad 349.

COMPRO PARA GANADERIA MAS O menos 500 hectáreas con mejoras, desea arrendarse en cualquier punto al Sur de la provincia, con contrato por 5 años. Ofertas a Luis Frers, calle Vicente López 30, Bahía Blanca, F. C. S. v23

QUIEREN VENDER sus casas, terrenos y campos particular o en remate? pues bien, les garanto la venta en pocos días sin gastos; tratar Araoz 2574, C. A. Figueroa, U. T. 1373, Palermo. v12Jul.

RUA—PARA MEDICO, MODERNA Y LUjosa, casa al Norte o Sur, 55.000 $, necesitamos para comp. 2299, Av. Mayo 568|72.

RUA—DE E. RIOS E INDEPENDENCIA al centro, pagamos hasta 60.000 $ por casa moderna y amplia, comp. 4465.

RUA—CASA MODERNA Y AMPLIA AL Norte o terreno idem, compramos hasta 120.000 $, comprador 4521, Av. de Mayo 568|72.

SIN COBRAR GASTOS VENDERAN SU casa particularmente o en remate. Corral y Lauría, ex-socios de J. Coni y Cía., San Martín 231. v23

TERRENO de lujo, en la capital compro, cartas Callao 1471. v22

PRESTAMOS E HIPOTECAS

A V. S. VINELLI y Hno., Corrientes 2791. Pidan dinero en hipoteca. v30

DINERO EN PRIMERA HIPOTECA, AL Sur de la capital, preciso 3.000 $, por carta a J. R., Jujuy 959.

NECESITO 2500 y 2.000 $ en hipoteca, Ferreyra, Rodríguez Peña 16, de 10 a 6.

OBRAS SANITARIAS DE LA NACION. Préstamos para construcción de obras sanitarias domiciliarias. Aviso del Banco Hipotecario Nacional. Se avisa al público que el Banco Hipotecario Nacional, situado en la calle 25 de Mayo 245, acuerda préstamos a largos plazos para la construcción de las obras sanitarias. Estos préstamos pueden [illegible] en cédulas a 33 años de plazo, pagando el deudor anualmente 6 ojo de interés, 1 ojo de comisión y 1 ojo de amortización acumulativa, la comisión se reduce a los pocos años al 1,2 ojo y luego al 1/4 ojo.

Si la propiedad en la que deben haberse las obras sanitarias estuviese ya hipotecada, el Banco Hipotecario Nacional se encarga de levantar el gravamen siempre que éste no exceda del 50 ojo de su tasación, que se va a [illegible] y estableciendo uno nuevo a su favor, [illegible] además el importe presupuesto de la obra. El propietario ya deudor del Banco Hipotecario Nacional, puede [illegible] préstamo para la obra sanitaria [illegible] dinero efectivo, a 5 años de plazo, con [illegible] de interés, acordando segunda hipoteca al Banco por esa suma [illegible] $ m|n. En el local del Banco [illegible] formularios para los pedidos [illegible] informes que deseen los interesados. Augusto Marcó del Pont.—Secretario general. v29

PARA cédulas [illegible] vean a Cacurí, Rivadavia.

PRECISO [illegible] 6 MESES PARA [illegible] pago buen interés, dirigirse a Rod[illegible], Rivadavia 3351.

PRESTAMOS BANCARIOS, con 25 ojo amortización [illegible] al a comerciantes e industriales, [illegible] Mitre 368. v32

SOCIEDAD [illegible] "The New York", presta dinero sobre casas y campos, para construcciones [illegible] con o sin amortización, de 1 a [illegible] plazo desde el 6 o|o de interés [illegible] a 1.000.000. Tramitación rápida [illegible] gastos. Alsina 1560.

THE WASHINGTON SOCIETY créditos hipotecarios [illegible] interés anual hasta 30 años [illegible] casas, [illegible], Rodríguez [illegible] de 10 a 6. v5jl

ARRENDAMIENTO DE CAMPOS Y NEGOCIO DE HACIENDAS

ARRENDAMI[illegible] 800 hectáreas [illegible] estación Nva. [illegible] F. C. R. [illegible] v21

ARRIENDANS[illegible] [illegible] v21

DOY ARRIENDO [illegible] horas cerca estación [illegible]

DOY en arriendo [illegible] de legua [illegible] La Vic[illegible] [illegible]

NECESITO PARA [illegible] 40 hectáreas de [illegible] capital, por E. [illegible] Reyraud, Lavalle [illegible]. v22

SE DESEA ARR[illegible] hasta 100 hectáreas [illegible] con mejoras [illegible] a Jáuregui [illegible]

SE arriendan 600 [illegible] pastoso con [illegible] [illegible] año, a [illegible]

TOMO EN ARR[illegible] [illegible] Arce [illegible]

TOMO EN PASTO[illegible] campo avenado [illegible] aguada, [illegible] Santa [illegible] A. E. Mag[illegible]. v24

VENDO plantel 9[illegible] puras [illegible] tratar [illegible]. v21

PERSONAS BUSCADAS

A ENRIQUE [illegible] paños, lo busca [illegible] Pasco [illegible]

CURIEL AULIN [illegible] saber su [illegible] Viamonte [illegible]

JUAN MIGUEL [illegible] José y [illegible]

LUIS SOLARI [illegible] Santiago Solari [illegible]. v21

MERCEDES DUVA[illegible] SABER SU paradero su hermano [illegible] Duval, Est. Piñeiro F. C. S. v21

SE BUSCA A CRISTI[illegible] desaparecido desde [illegible] las 4 p. m. de su domicilio [illegible] Belgrano 3877. Tiene 18 años [illegible] sobretodo gris, traje negro [illegible] cañas de color, gorra negra [illegible] bajo, pelo y barba casi blancos, Belgrano 3877, ciudad.

CORRETAJE DE PROPIEDADES EN GENERAL

MARIO LIVINGSTON

Cangallo 466 [illegible]

Atiende personalmente [illegible] 4 a 6 p. m.

Vendo hotelito al Norte [illegible] de Callao. Tiene garage y depen[illegible] servicio en la planta baja [illegible] comedor, escritorio, [illegible] y dos baños instalados. Precio [illegible]

Vendo una estanzuela con [illegible] tierras al Oeste de la provincia de Buenos Aires, compuesta de mil [illegible] tipo superior, con buena parte [illegible] ningún desperdicio y con aguada inmejorable. Dividida en [illegible] muy cerca de la estación [illegible] mayores informes [illegible]

Doy en arriendo para [illegible] de hacienda el campo más [illegible] alambrado y con molinos. [illegible] $ 25 la hectárea.

EN HIPOTECA Cualquier suma superior a 20.000 pesos [illegible], al [illegible] menor de plaza. Tengo cualquier [illegible] dad para cancelar hipotecas [illegible] en marcos o francos. Tramito [illegible] operaciones en el Banco Hipotecario Nacional.

NAZAR Y HERNANDEZ

Cangallo 666 [illegible]

En arrendamiento [illegible] San [illegible] (F. C. [illegible]) 200 hectáreas [illegible] para ganadería a $ [illegible]

En Pilar (F. [illegible]) divididas en potreros [illegible] [illegible] para [illegible] cambio.

En Cortínez (F. [illegible]) [illegible] alfalfadas, algunas [illegible] sobre estación, precio [illegible]

EN VENTA

En Navarro, a 20 cuadras [illegible] llena de mejoras, entrega inmediata.

En Zárate, 900 hectáreas [illegible] con frente al río Paraná, excep[illegible] ubicación, rodeada de frigoríficos [illegible] invernadores y rabaña, [illegible]

Ada. Alvear, altura de [illegible] excepcional esquina de 3.400 varas, [illegible] levantar una soberbia mansión [illegible] dad única para [illegible]

DI MATTEO Y [illegible]

Garay 3023, de 8 a 12 [illegible] 651, de 2 a [illegible]

Vendemos casas, casitas [illegible] [illegible] Casita chalet [illegible] [illegible] 6.000, visítese. Casita regia, [illegible] 3 hab., cloacas, adoquinado, [illegible] 10.900, Maza y Garay, [illegible] hab., [illegible] 17.500, Urquiza a [illegible] hab., $ 12.500 y 13.500, se impone[illegible] Caballito, Andrés Lamas a [illegible] corralón, 3 piezas, [illegible] Av. Chiclana y Muñiz [illegible] adoq. pago y vereda, [illegible] renta, 9 hab., 4 cocinas [illegible] cas, 10x37 v., Rondeau [illegible] corralón, 3 piezas, [illegible] Q. Bocayuva y C. Calvo $ 11.500 [illegible] negocio, 3 hab., adoq. [illegible] Treinta y Tres y [illegible] cerca est. Villars, $ 0 [illegible] con casa capital.

GOMBEROFF [illegible]

Talcahuano 4[illegible], U. T. [illegible]

VENDEN:

Av. Merlo y Pedernera, regia casa con todo confort y comodidades, con cédulas.

Dolores al 200, 200 vs. 3 ps. [illegible]

Culpina al 300, 490 vs., 4 ps. [illegible]

Dungeness al 1700, 340 vs., 3 ps. [illegible]

Varias casitas chicas de poco precio. Campos varios lotes cerca de la capital. Dinero en hipot. damos cualquier cantidad a bajo interés sobre campos y casas.

EN COMPRA:

Tenemos varios pedidos de casas centrales, para renta.

JOSE A. MACCHIA

P. Goyena 546, U. T. 2093, Flores

Vendo casa renta, Gorriti y Almagro. Casa Senillosa al 300, buen negocio. Casa con céd., Parral 320, barata. Viel al 800, casa para familia. Centenera al 800, 10x27, 3 d., $ 6700. Casa Paysandú al 1200, mide 10x67, sala, 3 d., cocina, baño, galería, adoquinado pago, $ 14.200.

Zubiría al 800, 10x24, 2 d., comed., cocina, baño, adoq. pago, $ 8.700.

LUIS MASSE

Bolsa de Comercio de 12 a 5

Vendo en Villa Parque, calle Melincué altura San Nicolás, casita 2 hab. dep. muy bien construida, en terreno de 17x39 mts. cercado de material, mitad al contado y el resto a plazos con facilidades.

En Bella Vista F. C. P., a 4 cuadras para tramway Lacroze y 1 camino macadamizado. Terreno de 2494 mts., cercado tejido, dirigirse directamente. v22

CESAR A. PETTINAROLI

Remates-hipotecas

Trasladó sus oficinas a Cangallo 521. Atiende personalmente de 3 a 6.30 p. m.

Venta particular, notable hotelito, dentro de Callao, planta de recepción: hall, sala, sala de música, escritorio, comedor, office, toilette, todo con parquets. Piso alto: 4 dormitorios, baño instalado, dep. sirvientes, cocina sup. en [illegible] 356. Construcción lujosa, ascensor, calefacción, en 168.000 $, con 75.000 cédulas. v21

LUIS G. BOSSI

Reconquista 144

Vendo chacra de 52 hect. con montes y población, en Moreno, F. C. O., con cédulas, otra de 15 hects. con mejoras, en el mismo partido y una quintita con casa, 18.000 v. a plazos, cerca estación Moreno. Compro casa bajos y altos, cerca Once, hasta 60.000 $.

EDUARDO LIVINGSTON

Matriculado en el año 1889. Cangallo 156, U. T. 4734 (Avenida), de 10 a 6. Operaciones sobre casas y campos. Hipotecas a papel al 7 o|o [illegible]

MANUEL LAMAS E HIJO

Cangallo 456

Se encargan de compra y venta de campos, casas y terrenos, dinero sobre hipotecas de 10.000 $ arriba. Tramitación rápida de cédulas del H. Nacional y toda clase de operaciones en la Bolsa de Comercio. v2

PERMUTAS

MAESTRA [illegible] de Avellaneda [illegible] otra distrito Norte, por carta [illegible]

PERMUTO AUTO DE LUJO PARA FAmilia, por otro más chico o también particular, Agüero 1561. v21

POR MUDANZA se cambian [illegible] motores de [illegible] HP [illegible] fuerza [illegible] Sáenz Peña [illegible]

PERMUTO[illegible] para negocio [illegible] salón [illegible] con galpón [illegible] por almacén, datos Bernardo [illegible]

COMPRA Y VENTA DE ALHAJAS Y PIEDRAS PRECIOSAS

ALHAJAS, perlas, platino, compro. Voy domicilio "La Perla", Corrientes 910. v22

ALHAJAS pocas da más que [illegible], a [illegible] Esmeralda [illegible]. v21

ALHAJAS compra, paga todo su valor, joyería [illegible] Nacional, Esmeralda [illegible]. v2

ALHAJAS, POLIZAS, COMPRO, pagando todo su [illegible] casa Rollos, S. [illegible] Alsina [illegible]

ALHAJAS, OBJETOS [illegible] armas [illegible] del [illegible] de Préstamos [illegible] en las mismas condiciones [illegible]

ALHAJA [illegible] señoras [illegible] a [illegible] empeñadas públicos oficiales [illegible] a mitad [illegible] muestras [illegible] 1034, U. T. [illegible]

ALHAJAS [illegible] La misma casa de [illegible] su local San Martín [illegible] por [illegible] y [illegible] fijos [illegible] Por [illegible] máximo [illegible] retirar los [illegible] S. Martín [illegible] 2192, Av. [illegible]

COMPRA DE MUEBLES, ROPAS Y OBJETOS VARIOS

A [illegible]

A LEONY, compro muebles, pianos, loza, ropa, U. T. 5547 Lib., Tucumán 2170. v21

ADOLFO COMPRA MUEBLES, PIANOS, ropa, U. T. 95[illegible] Mitre, Larrea 382. v21

AQUILO PIEZA AMUEBLADA Caballero solo, Sad. Callao 456. v22

A SAMUEL [illegible] compra muebles [illegible] ropa [illegible] v21

A BERTE [illegible] compra muebles [illegible] pianos [illegible]

A ERNESTO [illegible] compra muebles, pianos [illegible]

A NAUM COMPRA [illegible] ropa [illegible]

A LIBERT, CORRIENTES 1763, muebles, pianos [illegible]

A 85 $ TRAJES [illegible]

A [illegible]

COMPRA DE MUEBLES, ROPAS Y OBJETOS VARIOS

A LIBERT [illegible] muebles, pianos y [illegible] Corrientes 2630. v21

A [illegible] pianos, ropa y objetos [illegible] 2514 M.

A [illegible] usados 35, comprando [illegible] U. T. 7594 Lib.

A [illegible] usados 45 $. U. [illegible] comprando 658.

A [illegible] muebles, [illegible] U. T. 3191, Mitre.

A [illegible] comp. muebles [illegible] Tucumán 2342. v21

A [illegible] MUEBLES Y [illegible] 1394 L. v21

A [illegible] Muebles, pianos [illegible] 332.

A [illegible] ropa nueva, [illegible] pago bien. U. v21

B [illegible] pianos, var. [illegible] U. T. 4557, Mt. v21

C [illegible] central, instalado, [illegible] Rossi, Miró

M [illegible] pago bien, Lavalle

P [illegible] usado, compro, [illegible] T. 6[illegible]1 Lib. v22

COMPRA Y VENTA DE CARBON, LEÑA Y PETROLEO

C[illegible] ARTIFICIAL, para estufas y cocinas, vendo $ 3.50 los 100 kilos, Bdo. [illegible] 1850. v21

LEÑA, CARBON, compro, gestiono vagones [illegible] Ch. Reconquista 331, B. A.

L[illegible] metro cúbico [illegible] de [illegible] durmientes, cortinas [illegible] [illegible] y me[illegible] se vende cual[illegible] [illegible] Febrero esq. [illegible] A.), U.

INSTALACIONES Y ACCESORIOS PARA NEGOCIOS

ARMAZONES [illegible] escritorios, tablas [illegible] Sarmiento 1463. v21

ARMAZONES, mostradores, estanterías, [illegible] baratísimo, E. Ríos 233. v21

ARMAZONES, mostradores, vitrinas, instalaciones baratas, B. Mitre 1870. v21

ARMAZONES FARMACIAS, escritorios, [illegible] carpintería italiana [illegible] 1957. v21

ARMAZONES mostradores, balanzas, fiambreras, básculas, fiamb., estañ. vitrinas, [illegible] para negocio, vendo, Brasil 1241. v22

ARMAZONES farmacias, cafés, cig., escritorios, carpinterías italiana, Sarmiento 137[illegible]. v21

A[illegible] Sarmiento 1616, hay instalaciones, [illegible] para confitería, almacén, restaurant, panadería, cigarrería, farmacia, peluquería, sastrería.

ARMAZONES, mostradores, 3000 sillas, 1000 mesas, vitrinas, escritorios, billares, paneras, fideeras, bebederas, balanzas, Sarmiento 1640.

ARMAZONES, MOSTRADORES, INSTALACIONES, vitrinas, balanzas, básculas, estufas, cortinados, mesas, sillas, máquinas tostadoras, de cortar fiambres, molinillos, billares y toda clase de artículos para negocios, B. Mitre 2735.

SE VENDE INSTALACION de panadería, Oro 2208.

VENDO estantería de almacén y panadería, Darwin 222. v23

VENDO FIDEERA, balanza, mostradores, mesas etc., Bolívar 507, tr. de 10 a 12.

VENDO instalaciones de almacén, Ramón Falcón 3599. v22

COMPRA Y VENTA DE NEGOCIOS

ALMACEN único vendo o permuto, Juan Solari, balac. públ., Moreno 2200. v16Jl

ALMACEN BUENO, UNICO, VENDO, ver balanceador, A. Lobeto, E. Ríos 126. v22

ALMACEN se vende, Convención 2[illegible]0, único en las cuatro esquinas. v21

ALMACENES, bars, cafés, restaurants y hoteles buenos, a Piazza, Tucumán 8[illegible].

A MARTINEZ, indicará a Vd. el negocio que debe comp., véalo, Alsina 14[illegible].

ALMACEN central, único, vendo o permuto por casa negocio [illegible]

ALMACEN y fonda se vende, [illegible] las 4 esq., para tratar Corrientes [illegible], no se admiten corredores.

ALMACEN CENTRAL, UNICO, MUY bueno, inst. casa, vende Ardáiz, Talcahuano 337. v21

ALMACEN ACREDITADO, MUY BUENO, a prueba, vende Ardáiz, Talcahuano 337. v21

ALMACEN, bar, central, único esquina, buen negocio, vendo particularmente, calle Cerrito 1[illegible]. v21

ALMACEN [illegible] comestibles, armazones, casa, [illegible] $ 800, por enfermedad, Córdoba 2[illegible].

ALMACEN [illegible] VENDE por no poderlo atender [illegible] mostrador y armazón, Boedo [illegible]

ALMACEN se vende en buena situación, instalaciones propias, buen diario, casa [illegible] Hago y Mendizábal, Sarmiento [illegible]. v22

AVISO SE VENDE UN REPARTO DE [illegible] y val., utilidad diaria [illegible] su dueño, Universidad núm. [illegible]. v21

A CUATRO HORAS DE FERROCARRIL de la capital, en pueblo importante, vendo [illegible] hotel compuesto de comedor, 20 piezas [illegible] billares y corralón [illegible] datos para la venta [illegible] 1368. v21

AGENCIA DE LOTERIA y cigarrería, [illegible] punto inmejorable, [illegible] con linda vidriera, [illegible] se vende por tener [illegible] definitivamente del país [illegible] 1542. v21

B[illegible] freno, con guardarropa [illegible] Independencia 1838.

B[illegible] FUNCIONANDO, 400 asientos [illegible] Lima 488.

B[illegible] VARIETE, TRABAjando [illegible] a toda prueba; es por[illegible] Belgrano 2255. v22

BAZAR [illegible] juguetería y taller de [illegible] vidrieras, poco alq. [illegible] Belgrano 2558;

B[illegible] arreglo de acreedores [illegible] sobre negocios [illegible] cualquier situación [illegible] Contador Público M. [illegible] 1238, Lib.

C[illegible] vendo 1400 $. [illegible] Rivadavia 1157

C[illegible], VENDO 2700 [illegible] Rivadavia 1157

C[illegible] TOMO SOCIO. v22

C[illegible] acción de la [illegible] Alsina 1408.

C[illegible] socio, fac. [illegible] Rivadavia 1141.

C[illegible] PARA VIVIR vdo., [illegible] Peña 239.

C[illegible] tirada, diaria [illegible] dueño.

C[illegible] central, diario [illegible] E. Ríos 2092.

C[illegible] VENDO O TOMO SOCIO.

C[illegible] SE VENDE CONVENIENTE [illegible] del Estero 272.

C[illegible] abierto día [illegible] E. Ríos 1590.

C[illegible] vende.

C[illegible] VENDO EN 2300 $. v21

C[illegible] Y LOTE [illegible] 1762. v21

C[illegible] vendo, bra[illegible] 403. v23

C[illegible] BUENO VENDO, ver [illegible] E. Ríos 126. v22

C[illegible] INSTALADA, Do[illegible] 137. v21

C[illegible] agencia de lotería [illegible] para familia, [illegible] 1938. v21

C[illegible] CENTRAL, AL[illegible] mucho, vendo por [illegible]

C[illegible] al contado cualq. [illegible] Agustí, [illegible] 1238, Lib.

C[illegible] 15 años mismo [illegible] 1000 $ Lavalle

C[illegible] diario 150 $ vende [illegible] con poco di[illegible] 434, dep. 2.

C[illegible] colegios, [illegible] 500 $, otra mitad.

C[illegible] y colegios, [illegible] y 8 piezas [illegible] 1716.

C[illegible] lo mejor del centro [illegible] Roca, Rivadavia

C[illegible] de lustrar, [illegible] vendo barato por [illegible] 979.

C[illegible] esquina, bien acreditada [illegible] y con facilidades [illegible], Belgrano 1684.

C[illegible] lustrar, vendo a bajo [illegible] prueba, doy alguna facilidad [illegible] tratar Belgrano 1684.

CONFITERIA REGIA y fábrica de masas central, vendo en 40.000 $ por retirarme, Sarmiento 1320, escritorio 11, de 1 a 4 p. m.

COMPRA Y VENTA DE NEGOCIOS

CIGARRERIA, CASITA SOLA ... alq. 40 $, vdo. barata por ausencia, diario a prueba 35 $. Alberti 1151

CAFE, BILLARES, central, abierto día y noche, vendo por no poder atenderlo ... a prueba, con facilidad de pago ... 2215. v22

DESP. pan, regio, casita sola, diario 120 kilos, vdo. tirado, B. Mitre 2064

DESP. PAN, libres 16 $ vdo barato o tomo socio, soy solo, Larrea 434 ...

DESPACHO pan, lujoso, 160 kilos, vendo barato, Rivadavia ..., dueño

DESPACHO de pan, factura, vendo, sin intermediarios, Independencia ...

DESPENSA SE VENDE, sin intermediario, Vera 691 v23

DEPOSITO DE FORRAJES ... ña, ... vendo ... greso 2534 v21

DEPOSITO ... tarse a Europa ... dores, España 262 ...

DESP. PAN, alq. ... 2 piezas, desp. 150 ... factura, vdo., Moreno 1710

FARMACIA 1.500 $ ... un socio, Salta 136

FONDA, casa sola ... 76 $, vendo ... país, dueño Moreno ...

FARMACIA ... ta comprar o vender ... R. M. Negocio ...

FARMACIAS CONTADO y plazos vendemos, Cougot y Chiappori ... U. T. 6359, Libertad v21

FARMACIA importante ... la capital se vende ... aproximada venta diaria ... M. Jacquin, Independencia ...

HOTEL MUY ACREDITADO ... baja con mucho ... el mejor partido de ... Arrecifes F. C. C. A. ... condiciones por ... Por datos y referencias ... y Angel Fernández ... pital.

IMPRENTA se ... $ 1.500 a $ 2.000 ... Liniers 880

INDUSTRIA NACIONAL ... América en caretas ... ros y antifaces de tela ... tela, vendo, San Juan 1529

IMPRENTA Y LIBRERIA ... pueblo próximo a ... la localidad. Negocio ... No se admiten corredores ... 643, escritorio 511

LECHERIA se vende ... ba 3708

LECHERIA FRENTE TEATRO ... de barata; Chacabuco ...

LECHERIA vendo barata, tratar en la misma, Rivera 865, comod. 2 ...

LECHERIA, buen punto, se vende ... gente, Cabildo 70... v22

LECHERIA, DESPACHA 6 tarros, vdo. a prueba, en la misma. Paso 3...

LUNCH Y RESTAURANT POCO ALQ. vendo; B. Mitre 2193

LECHERIA vendo barata, la mitad o toda, facilito pago, Antes 443 v22

LECHERIA vendo urgente por enfermedad; se facilita pago, E. Unidos 1782

LUNCH por entre los Bancos vendo todo o la mitad. Alsina 680.

LECHERIA CHOCOLATERIA y lunch, vendo por ser solo y tener otro negocio, doy facilidades de pago, en la misma, Cevallos 293. v21

LECHERIA LUNCH VENDO A TODA prueba por tener otro negocio, barata, doy facilidad, alq. 70 $, con contrato, E. Unidos 2018.

PANADERIAS 1.500, 2, 3.000, 4, 5.000, 6, 8.000 a 100.000 $ vdo., Victoria 1690

PANADERIAS de 1, 2, 3, 4, 5 a 90.000 $, vde. La Bolsa Panadera, B. Mitre 2064.

PANADERIA VENDO, DIRECTORIO 598, tratar con el dueño.

PANADERIA central, sin repartos vendo, por los útiles, urg., B. Mitre 2064

PANADERIA vendo urgente, poco capital, trabaja 9 bolsas, alq. 145 $, gran most, tratar Sarmiento 3211, dueño v23

PENSION FAMILIAR lujosa casa, bien amueblada, gran beneficio, vendo, por irme a Europa, Moreno 765. v21

PROXIMO A LA CAPITAL EN ZONA importante con inmejorable clientela, vdo. casa negocio, ramos generales, de un porvenir brillante, ventas diarias, a prueba, para datos de venta, Alsina 1070. v21

RESTAURANT por Av. Mayo, vendo, buen diario, alquiler 260 $, dueño Alsina 1408

RESTAURANT CENTRAL, 400 $ libres, 11 años mismo dueño, vendo, México 600.

SE VENDE un café muy barato, Necochea 614. v21

SE VENDE 5.000 $ GARAGE Y TALLER mecánico; razón Talcahuano 343. v21

SE VENDE TAMBO DE VACAS, VICTORIA 2480, a prueba. v21

SE VENDE UN NEGOCIO DE OCASION, Lavalle 742.

SE VENDE librería y cigarrería, tratar directamente, Belgrano 1769

SE VENDE despacho de pan y factura por no poderlo atender, Sarmiento 3514. v23

SE VENDE CIGARRERIA, peluquería y salón de lustrar radio muy central, calle Esmeralda 570

SE VENDEN de ocasión cafés, lecherías, cigarrerías, fondas, desp. pan, etc., Victoria 1690

SE VENDE CAFE Y RESTAURANT, Costa Rica 4000 esq. Medrano. Tratar en el mismo. v22

SE VENDE DESPACHO PAN, con reparto y masas, calle Independencia 1127, mercado 25 de Mayo puesto No 2 v22

SE VENDE bazar, librería y cigarrería, con camoal para familia, Patricios ... mero 1302 v22

SE vende almacén antiguo poco capital, único en las cuatro esquinas, atinazones de la casa, Cuba 2399, Belgrano v21

TALLER de planchado, buena clientela, se vende, tratar E. Unidos 1154 v21

VENDO carbonería con reparto, dos ... pones y piezas, Bo... 227

VENDO un reparto de cigarrillos ... y caballo, muy barato, utilidad d... 10 $. Tratar Peña 2390 v21

VENDO reparto de carne equina, tratar Espinosa 1830, Bs. As. v23

VENDO DEPOSITO DE CARBON Y LEÑA, chatita y reparto, Pueyrredón ... 3572. v22

VENTA de MUEBLES y OBJETOS VARIOS

A MITAD DE PRECIO MUEBLES por liquidación de mes, ...

A LOS NOVIOS MUEBLES EN ... mens sin recargo, Cangallo 1141 v22

A LA MUEBLERIA, CANGALLO 1141 en 10, 12 y 14 mensualidades v22

A LOS QUE QUIERAN ... buenos y baratos ...

A CORRIENTES ... rías comed ...

A ... PLAZOS ... campaña ...

A ... MUEBLES ... dan ... blería Cocon ... 614

A TENCION ... cuerpos ... robie, 240 $, ...

A TENCION ... $, camas ... 40 $, Talcahuano ...

A 80 $, dormit... 90 $, muchos muebles ... quier oferta, B. ...

A ... 14 mensual...

A ... los ... mensualidades ...

A PARTICULARES ... modelo, diríjase a ... nará dinero, Colombres 1030 v29

A RAÑAS ... existencias ... Maipo 65

A 10 MENSUALIDADES ... raciones ... mueblería ...

A NTES DE ... do pago, ... Irigoyen 614

A LOS ... 65; 27 ... surtido en ... vía 1915

A CANGALLO ... do roble ... $ 200, juegos ... de todos ...

A CANGALLO ... id de roble ... zas finos 60 $ ... gran surtido ...

A MITAD PRECIO ... quiebras, varios ... torios, salas y vestíbulos ... tecas, arañas, cajas de ... otros muebles ... Scotti y Cía. ...

BUEN DORMITORIO ... zo y bronce ...

BILLAR ... salón ...

BAUL ... se venden dos ... mante ...

BILLARES ... baranda ... sión, etc. ... al 190 ...

CAJAS DE HIERRO ... del país ... Maipo 66

CAJAS DE HIERRO ... ras com... Tucumán ...

COMEDOR, dormitorio caoba, marquetería y bronce, urg., Moreno 3160 v21

COMEDOR RENACIMIENTO casi nuevo, vendo particular, urgente, Cabrera 3140

COMEDOR CEDRO CAOBA, VENDO EN 350 $, dormitorio 3 cuerpos $ 100, otro 250 $, C. Pellegrini 774

COMEDOR 80 $, CONSOLA ... rio 80 $, sala 80 $, guardarropa y muchos sueltos, urg. vendo, S. Juan 3764 v21

CARPETAS para mesa de alfombra de yute y de hilo vendemos a precios módicos. Tapicería Roltano, Rivadavia ... v21

COMEDOR, 3 DORMITORIOS, MAQUINA coser Singer, 3 camas bronce ... cuadros, baño, fonógrafo, aparato ... escritorio, espejo, vendo juntos o separados ... Salta 151 v21

DORMITORIOS POR $ ... urgente ...

MUEBLES A CREDITO, R. DIAZ y Cía. 640 Sarmiento 636

Especialidad en muebles finos precio fijo marcado con números ...

Condiciones liberales y plazos convencionales

Operaciones resueltas en el acto

Exposición inglesa, fundada el año 1887 v30

MUEBLES A CREDITO, Baratti y Cía. CORRIENTES 1146

Créditos directos en 5 o 10 cuotas mensuales.

Resueltos inmediatamente y ventajosamente.

Sin recargo de precio en general

Precios netos como al contado inmediato

Los más bajos en Bs. Aires y Sud América.

Precios marcados visibles y convenientes BARATTI y Cía., CORRIENTES 1145 v30

MUEBLES ... MUEBLES ... MUEBLES Sarmiento 746 Terza Hnos. La casa que hoy más conviene para comprar es la fábrica que ganará tiempo y dinero. Para convencerse de la verdad, visite usted hoy mismo nuestra exposición de ventas. Dormitorios y comedores de roble y caoba, tres cuerpos a 140, 180, 200, 280, 300, 400, 500 y 600 $. Los del interior consulten Catálogo No 19. No olviden, Sarmiento 746, Terza Hnos. v21

MUEBLES (Casa Moreau) MUEBLES!! A. de Rosa y Cía., 668 Cangallo 668

REBAJAS EXTRAORDINARIAS

Dormitorios 2 plazas, completo	$ 190
Dormitorios 2 plazas, imperio	270
NADIE VENDE A NUESTROS PRECIOS	
Comedor c roble, moderno	$ 150
Comedor roble, floreado, holandés	200
Comedor roble, con vitrinas	250
VISITENOS Y SE CONVENCERA	
Juegos de sala, modernos, desde	$ 90
Juegos moquetas, fino, para fumoir	180

GRATIS catálogo para el interior, con los últimos modelos A. de Rosa y Cía.

NOVIOS CAMA BRONCE VENDO, Vicente 1012

PIANO estado formato grande, vendo ... 50, E. Unidos 665, dep. 8.

PIANO acorde, cruzado bronce, poco uso, vdo. urgente, San Eduardo 308.

PIANO Steingraber, grandioso, nuevito, vdo. barato, de ocasión, Venezuela ...

PIANO CRUZADO ... ALEMAN ... Sadi Carnot 18.

PIANO LYON Y HEALY, cuarto cola ... vendo, Piedras 1578

PIANOS MUY BUENOS DE ESTUDIO vendo ... $ 480 ... $ Cangallo 1136

PIANOS ... BUENAS voces ... $ 220, Victoria ...

PIANO ... 3 meses de uso ... Córdoba 3248

PIANO PRECIOSO, gran formato, po... uso, ... ocasión, Loria 847

PIANO ALEMAN cruzado bronce, ... Corrientes 3707

PIANO ... vende, así nuevo, a ... con piezas, Paraguay ...

PIANO ... regalo ... Salguero 636

PIANO GRAN FORMATO, en ... Entre Ríos 2094

PIANO ... OTTO, gran formato, vende ... barato, Rocamora 3950

PIANO ALEMAN flamante vende ... urgente, Federico Lacroze ...

PIANO ... liquida ...

PIANO ... MORS, HERZ ...

PIANO ... Santa Fe ...

PIANO ... NUEVITO ... barato, urg. ...

PIANO ... arañas ... $ a 5 p. m. v21

PIANO ... mandolín ...

PIANO ... Rocamora 650

AVISOS COMERCIALES

AL COMERCIO, a los efectos ... acuerdo ha sido ... la sociedad que giraba en este pueblo ... fábrica de ... adelante se denominará ... quien se hace cargo del activo y pasivo ... tación de la Cruz, 31 de julio ... y Arnaut v23

AL COMERCIO, aviso que ... por ... balance ... señor ... 2225 ... Alvarez y Orona ... 4799 ... contra ... Buenos Aires ... v21

SOCIO PIDO PARA ... piezas, Maipú 262 v24

SE COMUNICA AL COMERCIO QUE el señor Alfredo ... comprado mercaderías a su nombre, quedan facultados por ... días para verificación ... señor Hermenegildo ... Obligado 155, Adrogué ... v23

FONOGRAFOS, MAQUINAS DE COSER, FOTOGRAFICAS Y ESCRIBIR

A 0.40 Y 0.60 LIQUIDO DISCOS NUEVOS, Uruguay 348. v22

A $ 0.20 PAGO discos ... compran... otros nuevos, Salta 676 v22

A 0.30 GRAN STOCK DE DISCOS liquido ... Salta 676 v22

BUENA máquina de coser garantida vendo, $ 20, Belgrano 3425 v23

COMPRO barata máquina escribir Underwood, precios, Mitre 60, Avellaneda

DOS MAQUINAS coser Singer vendo muy baratas, casa particular, Salta 564 v...

FONOGRAFO VENDO con 3a discos en 35 $, Cangallo 2983, dep. 9

FONOGRAFO GRANDE nuevo y 40 piezas regalo 45 $, Callao 155

MAQUINA SINGER APARAR, SASTRE Y costura, vdo. 40 $, Belgrano 2883 v21

MAQUINAS SINGER, escrit. y aparador, ... casi nuevas, Belgrano 1420 v21

MAQUINA Singer vendo, bobina, ... Montes de Oca 5...

MAQUINA de festón Singer ... barato en buen estado, Pinzón ...

MAQUINA SINGER, ESCRITORIO ... New Home, vendo ... Cang. ... 1582

MAQUINAS Singer, garantidas ...

MAQ. DE COSER, SINGER ...

MAQUINA fotográfica Kodak ... vendo con accesorios ...

MAQUINA COSER SINGER, EN PERFECTO estado se vende barato ...

MAQUINA DE ESCRIBIR ... Remington ...

MAQUINAS DE ESCRIBIR ... gran ocasión ... San Martín 345 ...

MAQUINA ESCRIBIR nuevas y ... Consulte nuestro catálogo ... Taller ... casa Burrat ... Lavalle 1182, U. T. 3813 ...

MAQUINA DE ESCRIBIR EN 10 MESES ... de 29 $ cu. ... universal cambio ... al recibir la primera ... Banco de Buenos Aires, Maipú ... v29

MAQUINAS DE ESCRIBIR, NUEVAS Y ... San Martín ...

VENDO BUENA MAQUINA ...

COMPRA Y VENTA DE LIBROS

VENTAS VARIAS

AVISOS COMERCIALES

MAQUINARIAS Y ARTICULOS RURALES

MOTOR para lancha de ... HP. y 10 HP. ...

EXTRAVIOS Y HALLAZGOS

LIBRETA ... Banco ... v21

PERRO MESTIZO ... POLICIA SE HA extraviado ... "Tito" ... razón v22

PENDIDOS ... ANTES extraviado ... trayecto Ombú y Corrientes ... Maipú en ... 497, dan buena gratificación a quien ... devuelva en dicho domicilio ...

RELOJITO DE PULSERA CON CINTA negra se ha perdido el jueves en los alrededores ... se dará una magnífica gratificación a quien lo devuelva a Montes de Oca 445. v22

SE AVISA AL QUE ENCUENTRE UN llavero con 5 llaves lo devuelva a la calle Cerrito 1162, será gratificado.

SE HA EXTRAVIADO un perro Collie amarillo ...

SE HA PERDIDO LA LIBRETA No ... del Banco de Londres y Río de la Plata ... B. Mitre 38... v23

MATERIALES DE CONSTRUCCION

A ... COLUMNAS, PUERTAS, ventanas barato, Fortajada, Pueyrredón 6... v24

A ... MOSAICOS ... nuevas ...

A LIQUIDAR TABLAS PUERTA ... urgente ... v21

A ... METRO LINEAL ...

A ... CENTAVOS EL METRO LINEAL ... Charcas ...

A ... chapa 6 pies ... v21

A ... CHAPAS ... Charcas ...

A NTES DE COMPRAR puertas y ventanas pidan catálogo a J. A. Iriarte ...

A ... CENTAVOS EL METRO LINEAL ... nuevo ... Charcas ... v21

A ... FORTOSA Hnos. PIDA EL CATALOGO ... puertas y ventanas ...

COMPRAS VARIAS

... uras postizas ... la ... Corrientes 1646 v30

SE COMPRAN, Caseros ...

SE VENDE UN LOTE DE PUERTAS DE negocio, vidrieras y ventanas usadas, ... y tratar de 8 a 11 a. m. Venezuela 4062 v21

TABLONES, tirantes, vías Decauville, puertas, ventanas nuevas y usadas, barato, Córdoba 3647 v21

TABLONES, tirantes m|d y tea, rieles, caballetes cinc, tejas, baldosas, puertas, ventanas y columnas usadas, Córdoba 3935 esquina Medrano v22

VENDO tirante de P. N. 0,20x... puertas ... Triunvirato 22...

VENDO 4 puertas de escritorio, cedro, ... nuevas, de 1 a 3, Salta 778. v21

VENDO HOY MISMO PUERTAS ... usado ...

VENDO UN PORTON ... estufa ...

AVISOS VARIOS

AGENDA ... Prof. ... Circulo de la Prensa ... v26

ASAMBLEAS

SOCIEDAD ... Aprobación ... 1918-19 ... Elección de ... vocales suplentes. Designación de dos socios para que firmen ... el acta de la asamblea ... Capital Federal, junio 14 de 1919. — Alejandro de Vedia, secretario. G. C. Aguerreberry, presidente. v28

ESPECIFICOS

EN LA SUCURSAL OESTE DE "LA PRENSA", calle Rivadavia 5261 (Caballito), se reciben avisos para publicar en este diario, en iguales condiciones de tarifa que en la casa central. perm.

Jarabe Pectoral "GRIECO" CURA RAPIDAMENTE la tos, resfríos, catarros y bronquitis por rebeldes que sean. Frasco $ 1.80. Farm. Romano, B. Mitre 1999 v29

COMPRA Y VENTA DE AUTOMOVILES y ACCESORIOS

AUTO DE DION BOUTON VENDO ocasión, verlo Tacuarí 1924. v21

AUTO BENZ, buen estado, vendo, mejor oferta, Colonia 155, de 1 a 4 v21

AUTO LANDAULET TAXI, TRABAJANDO, vdo. a toda prueba, Lima 1154.

AUTO RENAULT LANDAULET, se vende ...

AUTO DOBLE FAETON con buen estado, ... Bermejo 240. v22

AUTO FIAT, DOBLE FAETON, VENDE ...

AUTO FIAT doble faetón casi nuevo, vende ... Gallo 2070

AUTOMOVIL DOBLE FAETON PARA ... se liquida, Santa Fe 1541.

AUTOS OCASION TODAS marcas, vendo Roger y Cía., Victoria 1550

AUTO BUICK SE VENDE, PERFECTO estado. Benavente 1465 v23

AUTO ISSOTA SE VENDE, ... v22

AUTOMOVILES ANTES DE COMPRAR ... gran exposición B. Mitre ... v21

AUTO FIAT, LIMOUSINE CON TAXI Y ... Rivadavia 1250

FORD SEDAN Y D. FAETON, con mejoras, vendo, Roger y Cía., Victoria 1550

FORD SEDAN SEMINUEVO con mejoras vendo urgente, Obligado 1954

FORD, espléndido landaulet, ruedas alambre, con accesorios, liquido, Rivadavia ... v21

FIAT y Panhard, con lujosas carrocerías, ... garantidos, se venden ... Paraguay 1172 v21

SODA ... Sarmiento 581

STUDEBAKER DOBLE FAETON ... asientos, en perfecto estado ... B. Mitre 1146

SE VENDE AUTOMOVIL RENAULT ... buen estado ... v24

STUDEBAKER d. faeton con media lluvia ... asientos, en perfecto ... B. Mitre 1146 v22

VENDO ... Viedma 1839 v22

VENDO AUTO RENAULT particular, 4 ... Charcas 2958

CHAUFFEURS PEDIDOS Y OFRECIDOS

CHAUFFEUR sin libreta se ofrece, sin pretensiones, para acompañante de ... escribir a señor R. T., Paraná 15...

CHAUFFEUR vasco, entendido mecánico, 9 años de práctica, certificados, competencia, de la Liga, Valdi número 923 ... v23

CHAUFFEUR se ofrece, mecánico para Ford y otras marcas, taxi o particular, U. T. 2530, Mitre, Daniel Pets Cossio 5843, Lanús.

CHAUFFEUR mecánico tornero, con herramientas, ofrécese, bien recomendado p familias, S. José 783, dep. 7, J. Carrera. v22

CHAUFFEUR se ofrece solo o con señora, sin hijos, tiene libreta y referencias comerciales, J. López Bucbardo 2970, Lanús. v22

CHAUFFEUR mecánico esp. con libreta, Arg., Urug., Brasil y Francia, buenos ... al extranjero, Perú 555 ... F. García v23

CHAUFFEUR joven, con libreta, práctico ... cualquier marca y Ford, se ofrece, ciudad, campaña, sin pretensiones, Medina 667, Flores v21

ENSEÑO EL MANEJO Y MECANICA ...

SE OFRECE chauffeur con 2 años ... Cochabamba 2046 v21

SE OFRECE un buen chauffeur ... Viamonte ...

VENTA DE PAJAROS, PERROS Y AVES DE CORRAL

LEGHORN, y Patos Ind. Runners ... vendo ...

LULU POMERANIA BLANCAS, HEMBRAS de ... meses vdo., Santa Fe ...

PERRO de caza extra ...

PERRO DE CAZA AMAESTRADO ... Florida 135

SE VENDE casa de perros bullterrier ...

ANIMALES Y RODADOS

A ... CARRUAJES Y ... precio v25

A ... GUARNICION se ... 2168 v21

BICICLETA ... 1873

BICICLETA ... se vende ...

COCHERIA ... Rivadavia 1250 ...

MOTOCICLETA ... Cangallo ...

ANIMALES Y RODADOS

MOTO H. Davidson 18, flamante 800 $, completa. Caseros 2048. v22

MOTOCICLETAS Y BICICLETAS usadas, compro, Piedras 451.

MOTOCICLETA AMERICANA, compro, 7 HP., por carta Romanelga, Bdo. de Irigoyen 1328.

PADRILLO Hackney Pony, puro de pedigree, alazán tostado, 31 meses, 1er premio exposición 1918, gran trote, se vende, San Martín 121, esc. 19, de 10 a 11. v23

POTROS, YEGUAS, CABALLOS, carros, chatas, guarniciones, lonas, etc, rematarémos el domingo 22 en Brasil 314, Grippo y Bollón. v22

SE VENDEN una chata y dos carros de reparto, Díaz Vélez 3569. v21

SE VENDE UN FURGON de reparto, y caballo, Cuba 2912. v21

SE VENDEN 3 CABRAS LECHERAS con cría, informes San Martín 450, esc. 8.

SE VENDE CABALLO DE TIRO PESADO, Rincón 920. v22

SE VENDEN FURGONCITOS, chatitas y charretas, B. Sur Mer 612.

SE VENDEN CUATRO COCHES, CABALLOS y guarniciones, Rioja 843, de 7 a 10 a. m. v22

SE VENDE UNA CHATA FLAMANTE, nueva y 3 caballos a toda prueba, con trabajo; calle Plaza 1028, Villa Ortúzar. v23

SE VENDEN dos factón nuevos, guarniciones de yunta y solo, primer orden, Lezica 4164. v21

VENDO break ocasión 9 asientos, guarniciones y patente, Donato Alvarez 1975; tratar al 1407. v21

VENDO PADRILLO Aclimy, alazán puro de pedigree, de acción, Lorenzo, de 8 a 11 y de 3 a 6, B. Mitre 1856 v21

VENDO O LIQUIDO chata-tanque para trasporte petróleo, Iván Funes 324, Avellaneda, U. T. 436, Barracas. v22

VENDO 3 CABALLOS de tiro, solo, a prueba, de 4 años, y una mansanera fuerte, Gurruchaga 2239.

VENDO CARRO de quintero, en muy buen estado, carga 3000 kilos, y una yegua nueva, muy buena, tratar Rincón 1468. v20

ALQUILER de CASAS y DEPARTAMENTOS

ALQ. COMODA, CASA 6 HAB. Y demás dep., Guayanas 2, Vel. de 4 a 5 p. m.

ALQUILO casa en Belgrano, 9 habit y demás, Cabildo 2840 2840, no hay papel.

ALQUILASE casa chica, sin sala, después de las 9 a. m., Pozos 141.

4 CIUDRAS subt., casa nueva, 5 hab., $ 100 alquiler, Arenales 408.

ALQUILASE CASA de 9 PIEZAS, Paraguay 2026. Vería de 9 a 11 y de 2 a 4

ALQUILASE CASA, SALA, 3 hab., Vuelvo 521, tratar Miró 218.

ALQUILASE casas, dep. piezas, "La Unión", Cía. aguadas, C. Pellegrini 622.

ALQUILASE CASA, 10 habitaciones, cuarto baño, luz etc., Corrientes 4620. v24

ALQUILO $ 3., casita 4 cuadras estación Villa Lugo, Escalada 431. v22

ALQUILO dpto. a la calle, 4 hab., una servidu y comodidades, $ 100, 4901.

ALQUILO CASA 5 P., CON SALA, 2 C. sable, Don Cristóbal 1360.

ALQUILASE CASA, SAN LUIS 3011. v21

ALQUILASE CASA ZABALA 2450, verla de todo el día. v21

ALQUILASE casa cómoda, amplia, Av. Mitre 2146, Avellan, jardín, etc. v22

ALQUILASE RIVADAVIA 2631, elegante casa de 6 hermosas piezas con parquet, tres de servicio y todo confort. v21

ALQUILASE casa vasija, Martín García 489, esq. Bolívar. v21

ALQ. DPTO. a la calle, 4 p. baño inst. y dependencias, Estados Unidos 2005. v21

ALQUILASE CASA DE CINCO piezas, baño y 3 de servicio, E. Unidos 1581. v21

ALQUILASE CUADRA Callao, pedit hoteles, 4 dorm., ascensor, garage, Ayacucho 1314, de 10 a 12, abajo. v22

ALQUILO casa 3 habitaciones, Davila 4883, a 1 cuadra de Curapaligüe, Flores. Tratar Rozamingo 300. v21

APARTAMENTO moderno para matrimonio o soltanero, sol y alquiler, Viamonte 2354, precio 65 pesos con o sin luz. v22

ALQ. CASA CHICHE, 3 h., sala, vestíbulo, 1 pieza y dependencias, tranvías 88, 95, 37, 34, 95 y Lacroze, En Cano 3785.

ALQUILO CASA NUEVA, 6 PIEZAS, baño, pieza de servicio, etc., independencia 3199, 100 $, verla de 7 a 9 p. m. v22

ALQUILO linda casa alta, 6 habitaciones, una servicio y comodidades, $ 100, Nicaragua 4901.

ALQUILASE CASA de 8 PIEZAS y dependencias, recién pintada y empapelada, en 280 pesos. Juncal 2980. Tratar Uruguay 1075. v21

ALMACEN, alquilo casa Brown 270, sala, 2 piezas, cocina, w. c., luz eléctrica, se corriente, alquilo $ 45, todo adquintalado y en la plaza principal v22

ALQUILASE CASA MODERNA, 80 $, 8 habitaciones, agua corriente, cloacas, luz eléctrica, Pieres y Tapalqué, Mataderos; tratar Aldao 1699. v23

ALQUILO CASA, DOS PIEZAS, COMEDOR y una chica, cocina y baño, jardín y gran fondo; tranvía 1½ cuadra y tren 150 m., Olazábal 5045.

ALQUILASE CASA MODERNA, 110 $, sala, 3 dorm., baño, todas depend., luz eléct., trabajos contrato, ver y tratar Avilés 3085, tranvías 88 y 97.

ALQUILO EN LANUS, CASITA, 2 SALAS y dep., en 20 $, Mitre 1767, esq. Doheza, a 1½ c. tranvía loma, tratar en la misma, de 2 a 4.

ALQUILASE CASA MODERNA CON TODAS comodidades, 140 $, Lamadrid 847, a dos cuadras de Corrientes y a 1 c. del tranvía, de venta de 8:30 a 11:30 a. m., tratar de 11 a 12 y de 1 a 5 p. m.

ALQUILASE HERMOSA CASA moderna, con gas y luz eléctrica, con 2 salas, comedor, siete dormitorios, todo instalado de 4 en habitación, con 2 baños, garage, cuadras del tranvía 2676, a una cuadra de la estación Saavedra, de 2 a 5 p. m. v22

ALQUILO $ 3., casita 4 piezas estación Villa Lugo, Escalada 431. v22

ALQUILO dpto. a la calle, 4 hab., una servidu y comodidades, $ 100, 4901.

ALQUILO CASA 5 P., CON SALA, 2 C. sable, Don Cristóbal 1360.

ALQUILASE CASA, SAN LUIS 3011. v21

ALQUILASE CASA ZABALA 2450, verla de todo el día. v21

ALQUILASE casa cómoda, amplia, Av. Mitre 2146, Avellan, jardín, etc. v22

ALQUILASE RIVADAVIA 2631, elegante casa de 6 hermosas piezas con parquet, tres de servicio y todo confort. v21

ALQUILASE casa vasija, Martín García 489, esq. Bolívar. v21

ALQ. DPTO. a la calle, 4 p. baño inst. y dependencias, Estados Unidos 2005. v21

ALQUILASE CASA DE CINCO piezas, baño y 3 de servicio, E. Unidos 1581. v21

ALQUILASE CUADRA Callao, pedit hoteles, 4 dorm., ascensor, garage, Ayacucho 1314, de 10 a 12, abajo. v22

ALQUILO casa 3 habitaciones, Davila 4883, a 1 cuadra de Curapaligüe, Flores. Tratar Rozamingo 300. v21

APARTAMENTO moderno para matrimonio o soltanero, sol y alquiler, Viamonte 2354, precio 65 pesos con o sin luz. v22

ALQ. CASA CHICHE, 3 h., sala, vestíbulo, 1 pieza y dependencias, tranvías 88, 95, 37, 34, 95 y Lacroze, En Cano 3785.

ALQUILO CASA NUEVA, 6 PIEZAS, baño, pieza de servicio, etc., independencia 3199, 100 $, verla de 7 a 9 p. m. v22

ALQUILO linda casa alta, 6 habitaciones, una servicio y comodidades, $ 100, Nicaragua 4901.

ALQUILASE CASA de 8 PIEZAS y dependencias, recién pintada y empapelada, en 280 pesos. Juncal 2980. Tratar Uruguay 1075. v21

ALMACEN, alquilo casa Brown 270, sala, 2 piezas, cocina, w. c., luz eléctrica, se corriente, alquilo $ 45, todo adquintalado y en la plaza principal v22

ALQUILASE CASA MODERNA, 80 $, 8 habitaciones, agua corriente, cloacas, luz eléctrica, Pieres y Tapalqué, Mataderos; tratar Aldao 1699. v23

ALQUILO CASA, DOS PIEZAS, COMEDOR y una chica, cocina y baño, jardín y gran fondo; tranvía 1½ cuadra y tren 150 m., Olazábal 5045.

ALQUILASE CASA MODERNA, 110 $, sala, 3 dorm., baño, todas depend., luz eléct., trabajos contrato, ver y tratar Avilés 3085, tranvías 88 y 97.

ALQUILO EN LANUS, CASITA, 2 SALAS y dep., en 20 $, Mitre 1767, esq. Doheza, a 1½ c. tranvía loma, tratar en la misma, de 2 a 4.

ALQUILASE CASA MODERNA CON TODAS comodidades, 140 $, Lamadrid 847, a dos cuadras de Corrientes y a 1 c. del tranvía, de venta de 8:30 a 11:30 a. m., tratar de 11 a 12 y de 1 a 5 p. m.

ALQUILASE HERMOSA CASA moderna, con gas y luz eléctrica, con 2 salas, comedor, siete dormitorios, todo instalado de 4 en habitación, con 2 baños, garage, cuadras del tranvía 2676, a una cuadra de la estación Saavedra, de 2 a 5 p. m. v22

ALQUILER de CASAS y DEPARTAMENTOS

DEPTO. COMODO, piso 3o., sin ascensor, 2 p. grandes, 2 chicas con ventanas a la calle, vestíbulo de servicio, cocina, baño instalado, eléct., patio, 120 $; R. Janeiro 1742, 1 c. Córdoba y Gaxcón.

EN Temperley, alquilase casa cómoda, 4 hab., jardín y gallinero, Lindero 637.

EN QUILMES alquilase casa, 4 piezas comodidades, $ 45, verla Belgrano 825

EN BANFIELD, se alquila casa, San Martín 2055, tratar San Juan 3016, capital

EN MORON, ALQUILASE O VENDESE pequeña casa-quinta, 60x50 6 hab, cloacas, luz eléct., Santa Fe 811, Morón

EN VILLA DEVOTO, alquilo linda casa, con mucho terreno, 7 habitaciones, servicios y demás comodidades, calle Tucumán 3761. v22

LUJOSA CASA ESQUINA SE ALQUILA, ocho espaciosas habitaciones a la calle, todas comodidades, entrada independiente para el servicio, 600 $, Río Bamba 211, 1er. piso, tratar Cangallo 1915.

RAMOS MEJIA, SE ALQUILA UNA CASA-quinta, con toda clase de comodidades, por año, tratar Libertad 1358. v21

SE ALQUILA casa alta con comodidades moderna, Soler 4187. v21

SE ALQUILA CASA PRIMER PISO, verla de 10 a 2; Belgrano 3209. v22

SE ALQUILA CASA MODERNA CON 10 habitaciones, Azcuénaga 745. v21

SE ALQUILA o se vende, casa calle Melo 2590, tratar U. T. 2462, Palermo v22

SE ALQUILA CASA MODERNA, amplia, Cervino 2861, alquilar 170 $.

SE ALQUILA casa 6 piezas y servicio, Posadas 1530.

SE alquila en Flores, Bacacay 2140, altos, 6 amp. habitac., baño completo y cocina, tratar en la misma de 10 a 12 y de 4 a 6

SE ALQUILA en 150 $ espléndida casa, mucho terreno esquina, gas, luz eléct. y cloacas, Republiquetas 3711. v21

SE ALQUILA una casa de altos moderna con todas las comodidades, abierta de 10 a 12 a. m., calle Gorriti 4199. v21

SE ALQUILA casa de cuatro piezas, negocio con instalación de carnicería, Blanes 848, tratar Chubut 150. v22

SE ALQUILA PETIT hotel, con garage, casi esquina plaza Libertad, calle Paraguay 1275. v22

SE alquila una casita 3 piezas con todas comodidades necesarias, $ 60, calle Lobos No. 1977. Para tratar en la misma. v22

SE ALQUILA CASA CHICHE BAJA, 4 piezas, cuarto de baño completo y toda demás comodidades, Salguero 1712. Verla de 1 a 6 p. m. v21

SE ALQUILA casita, con 1600 metros de terreno en el bajo de Belgrano, con dos grandes piezas, cocina y demás comodidades, tratar Libertad 1295.

SE ALQUILA casa espaciosa, con escritorio, sala, antesala, comedor, ant. comedor, siete dormitorios, dos cuartos de baño etc., varias piezas y dependencias de servicio, 2s. patios, 18m6. Mitre 1178 3

SE ALQUILA EN QUILMES casa quinta y sin quinta, $ 130, confort, 7 piezas, cuarto baño, cocina, instalación completa luz eléctrica, cuarto servicio, jardín en quinta, cochera, caballeriza, cuarto para coches, forraje, aguas corrientes, 4 cuadras del tranvía No. 22 y 9 de la estación, calle Sarmiento 300, para ver y tratar, Centenario 399, Quilmes.

TIGRE, ALQUILO CASITA 1 CUADRA estación Llaves al lado, Colón 420 v22

TEMPERLEY — Alquilase 158 $ confortable casa mod. jardín delante y con fondo, 8 habitaciones, a media cuadra estación Rivadavia 144. Tratar en la misma. v22

TENGO para alquilar casa baja con amueblada para matrimonio o personas mayores, cinco piezas y demás comodidades, nueve cuadras de la A. de Mayo tratar por correspondencia, casilla correo 381 v21

ALQUILER DE LOCALES Y ESCRITORIOS

ALQUILO local 300 v. c., depósito o industria, Garay 249. v21

ALQUILO 100 $, UN AMPLIO LOCAL, calle Bulnes N.o 1730. v22

ALQUILO NEGOCIO, BOLIVAR 1119. llaves Bolívar 1105. v21

ALQUILASE local para bodega o negocio, P. de Julio 716, alquiler $ 150.

ALQUILO GALPON ALTO $ 40, General Urquiza 258. v23

ALQUILASE AMPLIO LOCAL para negocio o depósito, Victoria 3559. v22

ALQUILASE LOCAL, San Juan 2014, 2016 con 7 habitaciones, baño, 2 cocinas etc.

ALQUILASE LOCAL Y CASA, Corrientes 1867. v22

ALQUILO PARTE DE UNA SALA, para escritorio, 25 $; Victoria 97.

ALQUILASE local para escritorio o depósito, 55 $, Belgrano 997 al fondo

ALQUILO UN LOCAL con dos vidrieras y comodidad para familia, Belgrano 2119.

ALQUILASE local para negocio y una pieza con todas comodidades, Avellaneda 201. v22

ALQUILANSE horno y cuadra para trabajos nocturnos, especial para facturas, etc., tratar Carlos Calvo 4141, v23

ALQUILO una hermosa casa con gran salón, sótano, armazones, mostradores, toldo, letrero e instalaciones eléctricas, en el mejor punto de la calle Boedo 85 y 887, especial para tienda, ropería o comic. v22

ALQUILASE EN BELGRANO CASA DE negocio y 7 piezas, gas, luz eléctrica y aguas corrientes en 130 $, línea a la cuadra 97 y 88. Verla Avilés 3183, dueño Victoria 1632. v24

ALQUILASE LOCAL, PROPIO PARA INdustria, casa, mayorista, talleres, dep., etc Comp de salón, sótano, depósito doble frente que el salón, gal. y un galpón contiguo. Verla de 8 a 5 Bmé. Mitre 2271 v21

CASA SE ALQUILA, negocio y familia, Triunvirato 4221 23, V. Urquiza. v21

CARROCERIAS landaulet doble vidio, aplicables a autos americanos, vendo, Río Janeiro 1469.

CONSULTORIO y casa alquilase, para médico o podólogo, Av. de Mayo 760, esquina 24.

ESQUINA MODERNA, ALQUILO, para negocio y familia, Garay y Colombres.

ESCRITORIOS, PIEZAS GRANDES CON luz 25 y 30 $ alquilo, Sarmiento 1320 v21

LOCAL AMPLIO LOCAL, puede sub, vitrinas, sótano, patio, p. vivir, alq 120 $. Artilleros y Bustamante.

ESCRITORIOS bien amueblados, con teléfono, luz y limpieza, muy central, se alquilan, Bmé Mitre 742

GALPON se alquila al fondo para depósito, en $ 40, Moreno 1423

GALPON alquilo, calle Cochabamba número 3566.

GALPON GRANDE ALQUILO, CHARcas 5038

GALPON Y CASA o galpón solo se alquila Leones 1166 v22

GALPON 15x15 y terreno grande, alquilo $ 100, Maza 2071 v21

GALPON 10x7, SE ALQUILA, PESOS 40, Alberti 1764. v21

GRADO PARTICULAR, se alq. Córdoba 1... v22

GALPON CORTADOR GRANDE, PARA cortes o depósito, alquilo 60 $, muy barato, Camargo 247

INDUSTRIALES FABRICA instalada para cigarros, se alq. por día Vendo motor, ... Mayo 1... Tres Sargentos 35 v...

INDUSTRIALES ATENCION AMPLIA CASA, con galpón de 30 x 40 m., Carlos Calvo 3631.

IMPORTANTE LOCAL MODERNO, SE alquila a 5 cuadras de P. Mayo, 2500 m. con gran acera angosta, especial para depósitos o industrias. Tratar Tucumán 300 de 2 a 5 p. m.

LOCAL ALQUILO ... para ... mudería o otra ... Brasil ...

LOCAL con o sin ... alquilo, Av. La Plata 1688

LOCAL para negocio, depósito o ... 30 m., alquilo $ 70, Venezuela 3329.

LOCALCITO para ... lotería se alq., tratar el domingo todo el día, Santa Fe 3666.

LOCAL ALQ., salón y 2 piezas, 80 $ con estantería, Uspallata 1892, D. Bolívar 159, U. T. 2411, Avenida

LOCALES 3 con comodidad para familia y casa grande y linda, Donato Alvarez 180, 185, 190, 196, barrio comercial. v22

LOCAL SOTANO, INSTALACION completa, 4 montadores, Juramento 2440, Villa Urquiza, 60 pesos. v22

LOCAL AMPLIO AL LADO DE IMPORtante negocio, especial para depósito u otro comercio, se alquila, Triunvirato 186

LOCAL para mercadería, heladería corrientes, calle, comod familia, pensión, Sucre 1... galería, pedir, alquilo, Cramer 2440 llaves al lado, tratar Cramer 2440 llaves al lado, tratar Cramer 2440 llaves al lado, tratar

... Y EMPRESAS UTILES PARA LAS FAMILIAS

...ONE SU CASA CON "CHIC" Y ...cinción, por el especialista Longobar... ...var 380. v30

...EVECHEN, empapelo piezas por 5, ...15 $, pintura y blanqueo a pre... ...módicos, Solís 765, Sechi.

...ANILERIA, cloacas a plazos, refac... ...planos, etc., Moreno 3322, U. T. ...Mitre. v17julio

...ORNO casas y patios para casamien... ...y fiestas con lujosos materiales y ...módicos, pidan presupuestos. Em... ...Boltano, Rivadavia 1915. v21

...RATISIMO, pintor, alb., papel, campo, ...facil, ref., garant., Giribone 237. v21

...STRUCCIONES, refacciones, albañile... ...y pinturas, facil. de pago. R. M.; ...312, U. T. 274, Flores. v25

...CERO pisos, especial cera brillante, ...Montevideo 879, U. T. 6142, Jcal. v21

...ORADO de pisos, limpieza de casas, ...abonos, México 459, U. T. 3860 Av. v21

...CERO pisos, limpio casas, barato. Pa... ...guay 1542, U. T. 3565, Juncal. v21

...CERO pisos, cera especial y brillan... ...Lafuente 296, U. T. 804, Flores. v21

...CERO PISOS, LIMPIO CASAS, PER... ...sonal de confianza. San Juan 1244. U. T. ...B. O. v21

...CERO PISOS, limpio casas a mitad de ...precio, Mendes de Andés 1052, U. T ...Juncal. v1j

...PRESA DE PINTURA Y ALBAÑILE... ...ría, a pagar por mensualidades, F. Fon... ...Anchorena 1451. v27

...CERO pisos y limpio casas, tomo abo... ...nos, a precio módico, U. T. 57-3, Li... ...tad. v21

...CERO pisos a todo gusto, cera bri... ...llante, no marca pisadas, limpio casas ...abonos, Lima 247, U. T. 5910, Lib. v21

...CERO pisos, 3 manos cera, brillante, ...a prueba; no marca pisadas. S. Peña ...U. T. 7190 Lib. v21

...CERO pisos, limpio casas, abonos, colo... ...co alf., cortinados, baratísimo, Badía, ...nezuela 1070, U. T. 5927, Lib. v21

...CERE y limpie su casa por la em... ...presa La Juventud y quedará satisfecho, ...gallo 1694, U. T. 2335 Lib. V. Díaz, v21

...CERO PISOS, coloco alfombras, lim... ...pio casas, abonos. Tomás Cardona. Bel... ...grano 1708. U. T. 8476 Libertad. v21

...CERO pisos, limpio casas, abonos men... ...suales, Independencia 1551; U. T. 2456 Libertad. v21

...CERO PISOS, limpio casas a mitad de ...precio, Méndez, Andes 1052, U. T. 3806, ...Juncal. v4julio

ELECTRICISTA, hago instalaciones, com... ...posturas, luz, calefacción, precios mó... ...dicos, Joston, Maipú 450. v21

...CERO pisos, limpio casas, tomo abo... ...nados, pida precios a "La Nueva York" Lima 487, U. T. 6629, Libertad.

...CERO PISOS, parquets a nuevo, con ...materiales hechos por su dueño, pre... ...cios baratísimos, limpio casas, Maipú 357, U. T. 793, Avenida.

EL VERDADERO EX OFICIAL con cer... ...tificado de la casa Thompson, lustro y compongo muebles, especialidad en pianos, no confundir, por carta, Tucumán 2232. v21

EX CAPATAZ de Tarrit, lustra mue... ...bles importados, anticuarios y del país, ...dorados laqué y tapicería, U. T. 2247, Libertad, Maza 1675, Guasch. v21

...CERO desde $ 1, piezas y parquets 3 ...manos de cera brillante, no marca pi... ...sadas, a toda prueba, casa muy recomen... ...limpieza, abonos oficiales por día, pi... ...precios; única casa, U. T. 184 Libertad, ...nezuela 1275, García. v21

EX OFICIAL DE MAPLE, de París, nue... ...vo método para encerar pisos, par... ...quets, con 3 manos de cera brillante, resis... ...tente al agua y no marca las pisadas, a ...prueba, y a precio de lo más barato, limpio ...casas; tomo abonos mensuales, lustro, com... ...pongo muebles y pianos a mitad precio. La ...Alsina 3093, U. T. 2870, M.

EX OFICIAL DE MAPLE, especialista, ...encero y lustro pisos y parquets con ...manos de cera especial, a 2 $ por ...es la única cera y aguarrás que no ...marca las pisadas (a prueba); lustro mue... ...bles y pianos, limpieza general de casas ...baratía, limpio alfombras a 1 $. muy re... ...comendado, Santa Fe 2147, U. T. 4460, ...Juncal. v21

MAQUINAS de coser, se componen a do... ...micilio, todos sistemas, Moreno 1777v23

PINTO decoro, empapelo, saco humedad, ...bar. Uruguay 367, U. T. 7467, Lib. v21

PINTO, blanqueo y empapelo barato. Cerrito 425, U. T. 4824, (Libertad). v21

PINTO, EMPAPELO, REFACCIONO CA... ...sas, bat. y garant. Lavalle 2965. v21

PINTO, empapelo a 5 y 10, albañil mi... ...tad precio, U. T 6153 Av., Tucumán ...616.

PINTO, EMPAPELO, REFACCIONO BA... ...rato, Montevideo 48, U. T. 5048, Lib. v21

TAPICERO económico, comp. general, co... ...loca cort. alfombras, C. Calvo 4284.

TAPICERO, muebles, cortinados, etc., U. T. 2672, Palermo, Billinghurst 1547. v22

TAPICERO y lustrador de muebles y cue... ...ros, trabajan baratísimo y cortinados, ...S. Carlos 3420, U. T. 2958, M. v23

OFICIOS DIVERSOS PEDIDOS

APRENDIZ peluquero, adelantado, Colombres 1787. v21

APRENDIZA adelantada modista se precisa. Chile 2522.

APRENDIZA se necesita, que sepa coser a máquina, calle Chile 2055.

APRENDIZA corsetera, se precisa "Maison Redonnet", Lavalle 813. v22

ARMADORAS de camisas preciso, con muestra, Sarmiento 516 v23

APRENDIZA adelantada chalequera, preciso, se paga. Tacuarí 343.

APRENDIZ para imprenta se necesita. Castelli 16.

ADORNADORA buena se precisa, para sombreros, C. Pellegrini 636. v23

APRENDIZA pantalonera, se necesita, calle Doblas 532.

APRENDIZA adelantada modista, se necesita, Humberto 1o. 253. Dep. 3.

APRENDICES para taller mecánico, necesito, Humberto 1o. 880.

ASERRADOR QUE SEPA AFILAR y soldar preciso urgente, Pueyrredón 11...

APRENDIZA pantalonera se necesita. Chacabuco 1170.

APRENDIZAS para sombreros de señora, varias se precisan, Cangallo 1701

APRENDIZAS de sombreros se necesitan, Solís 351.

ASERRADOR buen recortador se necesita, San Antonio 339

APRENDIZ electricista adelantado se necesita Pedro Goyena 180.

APRENDIZAS floristas necesito, primer mes $ 10, segundo 15 $, Bolívar 61... v21

ADORNADORA de camisas para hombre se necesitan, Victoria 949. v21

APRENDICES hojalateros que sepan soldar se necesitan, Achával 304. v21

AJUSTADORES mec. comp., se necesitan, Cochabamba 3055. v22

APRENDIZA preparadora para casa de vainillas, con sueldo, preciso Bartolomé Mitre 2220.

ASERRADOR para sierra sin fin, corte madera dura, preciso Sarmiento 198... de 11 a 12.

APRENDICES se necesitan, sueldo 14 años $ 30, 15 años $ 40, 16 años $ 50, para los talleres Peuser ocurrir San Martín 200. v21

BORDADORA a máquina necesito, Díaz Vélez 3752. v21

BORDADORAS de monogramas para taller se precisan. E. Unidos 1217 v22

BUENAS oficialas se precisan en seguida, buen sueldo. Callao 524 v21

BORDADORAS de máq. SINGER, necesito, Tucumán 1150 v21

BORDADORAS todas oficialas, socia, necesito, cartas México 881 v21

BUENAS oficialas y aprendizas modistas preciso, Esmeralda 571

BUENA oficiala modista se necesita Lavalle 988

BORDADORAS a mano, se necesitan con muestra, B. Mitre 851 v23

BORDADORA A MAQUINA SINGER SE necesita, San Juan 1207

BORDADORA máquina Singer necesito Corrientes 1598, piso 1o. derecha

BORDADORAS A MANO en seda y perlas se necesitan para taller ... 2059.

CORTADOR medio oficial para calzado necesito, Pavón 340, Avellaneda

CORREDORES PRACTICOS ... venta bebidas, Reconquista ...

COLCHONERO se precisa, Rivadavia ... mero 2928.

CARPINTERO de carros muy competente efectivo necesito O'Brien 11... v22

CORTADOR de suela se necesita Cangallo 2768

CICLISTA con máquina ... aprender oficio, Lima ...

CORREDORES para la venta de ... a plazo, se necesitan Rivadavia 18...

CARPINTEROS muebleros se precisan para muebles de pino Jujuy 298.

CHALEQUERA de medida ... preciso, Lavalle 572

CABALLERIZO competente precisa Olavarría 2068.

CADETE se precisa, inútil sin recomendaciones, Suipacha 339

COSTURERA pantallera práctica se precisa, Viamonte 2315.

CORREDOR o corredora se necesita para bordados a mano, urg., Corrientes 1...

COSTURERA se precisa 3 ó 4 veces por semana, a la tarde, Alsina 1009.

CORREDORES de retratos a sueldo y comisión, se necesitan; Velazco 27... v2...

CARTONERO cortador, guillotina, medio oficial, preciso, Alberti 259.

CARPINTEROS, oficiales y medio se precisan, Caseros 3440.

CARREROS con cédula de identidad, se necesitan, Cochabamba 3055. v22

CORREDORES agentes se precisan por su cuenta, para pomada lustrar calzado ... 142, U. T. 7659, Lib.

OFICIOS DIVERSOS PEDIDOS

CORREDOR de cemento se necesita; Lavalle 3162. v22

CALZONCILLERAS y vistetas con muestra preciso; Independencia 1543. v22

CARTONERAS oficialas y medio oficialas preciso, San Juan 2672. v21

CARTONEROS muchachos, a la mesa y encoladores, preciso, Jujuy 125. v21

CARPINTERO muy comp. para fáb. de carros, se necesita, Caseros 1388. v21

COSTURERAS de manga se necesitan, Cevallos 351. v24

COSTURERAS para ropa militar se necesitan, Cevallos 351 v24

CARTONEROS encoladores y cosedores se precisan, Guandacol 1266 v21

CARTONEROS oficiales, 1/2 oficiales y encoladores, preciso, Humberto 357. v22

COSTURERAS en lencería ... necesito, trabajo siempre; Lavalle 1100 v21

CINCELADORES o retocadores en bronce, se necesitan, Jornada 48 horas, Jornal mínimo $ 6. Liniers 848 v21

CORREDORES para la venta de carbón y leña a familias, pagamos buena comisión, necesitamos, Chiclana 3532 v21

CORREDORES con clientela para fábrica de juguetes, banderitas y escarapelas se necesitan, Corrientes 2978 v21

CORREDOR práctico para vino embotellados, a comerciantes, necesito. Santa Fe 4930.

COSTURERAS armadoras para fábrica de camisas, se necesitan con muestra, calle Rivadavia 938.

CABALLERIZO práctico de cochería, de plaza se necesita, Gral. Hornos 1041, Barracas. v22

CARPINTEROS medio oficiales se necesitan en Bernal, frente estación, tranvía 22.

CINCELADORES en bronce, competentes y medio oficiales, necesito, buen jornal, Charcas 1173.

CONFECCIONISTA de bolsitas para galletitas necesitamos muchas prácticas, Maza 1824.

CORREDORAS HABILES busco p. artículos higiene de señora. Excelente ganancia, presentarse Alberti 182. 2o. piso, de 12 a 3 p. m.

COSTURERAS de trabajo de niños en general, se precisan para taller higiénico y moderno, buen precio, Chacabuco número 154. v26

CAPATAZ práctico, para negocio de vinos, se necesita, inútil presentarse sin referencias de primer orden. Corrientes 1243, de 8 a 9 a. m. v21

CAJERA buena y con excelentes recomendaciones y garantías horario de trabajo de 7 1/2 a 12 1/2 y de 2 1/2 a 8 p. m., se necesita, ocurrir Entre Ríos 1261, sueldo 50 pesos.

CAPITAN DE LONGO CORSO SE necesita, para un velero que hace viajes a Puerto Madryn y Río Gallegos cargado de nafta, se paga muy buen sueldo. ofertas por cartas a Pedro Rivas, Lavalle 1068.

DORADOR muy práctico en marcos se necesita. Santa Fe 2860

DEPENDIENTE joven para almacén se necesita, Cangallo 2300 v21

DEPENDIENTE para almacén, práctico y recomendado se precisa. Paraguay 2702. v21

DEPENDIENTE práctico almacén, recomendado, sueldo $ 60, preciso, Provincias Unidas 2899.

DORADOR en bronce competente en baños, patinas y barnizado, necesito, buen jornal; Charcas 1173.

DEPENDIENTE práctico para almacén, necesito recomendad., Castellino, Perú 166, de 11 a 12 m.

DORADORES a mano y máquina, se necesitan, sueldo de acuerdo con la nueva tarifa, ocurrir Talleres Peuser, San Martín 200. v21

ESTERILIZADOR de sifones necesito, pago $ 0.70 cada una, Rivadavia 7370.

ESTUCHERO práctico en fondos, preciso, Méjico 938.

ESTUCHERAS oficialas y medio oficiala, preciso Méjico 917.

ELECTRICISTA para instalaciones, se necesita, Planes 651.

ELECTRICISTA oficial con herramientas se precisa, Perú 521.

ENCUADERNADORES se necesitan, que sepan doblar y coser a la francesa, Montevideo 771.

ELECTRICISTA mecánico práctico en calefacción, se precisa, Viamonte 1261, de 8 a 9 a. m.

EMPLEADO bien competente, para zapatería, se necesita, Almirante Brown 1348.

EMPLEADO con nociones de contabilidad, correspondencia y francés, se precisa, con buenos certificados, presentarse de 3 a 5, en Tucumán 937.

ENCUADERNADORES de toda clase se necesitan, sueldo de acuerdo con la nueva tarifa, ocurrir a Casa Jacobo Peuser, San Martín 200. v21

FABRICA de medias necesita maquinistas para Brinton, Matheu 1169. v21

FUNDIDOR en bronce, oficiales competentes y peón se precisan, Chile 1626.

FUNDIDORES de bronce, medio oficiales, necesito, Venezuela 3977.

FUNDIDORES medio oficiales, se necesitan. José María Moreno 389, U. T. 1467, Flores.

FOTOGRAFO retocador de positivo, muy práctico y buenos informes, preciso, O'Higgins 60 Bahía Blanca. v21

FOTOGRAFO joven o señorita, prácticos en retoque positivos, preciso, Callao 441. v21

FOTOGRABADO, se necesita un fotograbador, un copiador, 3 grabadores de nato y pluma, Rivadavia 767, J. Reig y Cía. v23

FUNDIDORES en bronce, oficiales y 1/2 oficiales se necesitan. Jornada 48 horas, jornales mínimos $ 6 y 4.50, Liniers 848 v22

GRABADORES litógrafos, se necesitan, sueldo de acuerdo con la nueva tarifa, ocurrir Casa Peuser, San Martín 200 v21

HOJALATEROS, oficiales y medio oficiales, necesito, Charcas 1173.

HOJALATEROS necesito y medio oficiales, Vieytes 1549

HERRERO de obras oficial, medio oficiales y aprendiz adelantado se precisa Asamblea 840.

HOMBRE práctico en colocar magnetos y gomas de automóviles necesito Rivadavia 7... 6

HERREROS mecánicos y fundidores preciso, calle Gral. Bosch 366, Avellaneda v21

HERREROS oficiales prácticos en vidriera mesas, operaciones, se precisan, Rioja 789 v23

IMPRESORES litógrafos, se necesitan, sueldos de acuerdo con la nueva tarifa, ocurrir Casa Peuser, San Martín 200 v2...

JOVENCITO de 12 a 15 años para mandados de modista preciso, presentado por los padres, Talcahuano 342, 2o. ...

JOVEN PARA todo trabajo de fábrica con buenas recomendaciones, ... Solís 1389.

JARDINERO arbor. altor, se necesita competente en podas e injertos para estancia cerca capital, dirigirse con ... buenos certificados de 2 a 5, Corrientes 368

LUSTRADORES de muebles, medio oficiales, necesito, Alsina 3093

LUSTRADOR de calzado se precisa. Corrientes 1949

LIMPIADOR y destapador de cloacas se necesita, Cevallos 5...

LUSTRADORES de pisos se precisa ...

LUSTRADOR en madera, medio oficial se precisa Independencia 3325.

LUSTRADOR buen oficial se precisa ... calle 1135

LENCERAS con muestra se necesitan, ... Sarmiento 16

LUSTRADOR de calzado se precisa ... ... Uruguay ...

LUSTRADOR de calzado se precisa 948

LUSTRADORES competentes para ... se precisan. Cangallo 36...

LIMADORES, torneros y montadores se necesitan, Victoria 372. v21

LIMADORES de bronce, se necesitan, Jornada 48 horas, jornal mínimo $ ... Liniers 848

MUCHACHO para escritorio ... casilla ...

MUCHACHO de 14 a 15 años para ... se precisa Independencia 900

MUCHACHO para taller de cartera ... Rioja 1561

MUCHACHAS para clasificar trapos ... se necesitan, Donato Alvarez ...

MENSAJEROS se necesitan ...

MUCHACHO para limpieza ... preciso pensión ...

MUCHACHO para zapatería ... Irigoyen 1217

MEDIO oficial albañil se precisa ...

MUCHACHO para café se precisa ...

MUCHACHO para taller de ... preciso ...

MUCHACHAS para empaquetar ... Aráoz 14...

MUCHACHO para almacén que sepa ... necesito México 100

MUCHACHO de 14 a 16 años se necesita para almacén, Arenales 3802

MINERVISTA se necesita, San Juan ...

MUCHACHO para todo trabajo ... se precisa, Perú 613

MEDIO OFICIALA adelantada modista, necesito Andes 1246 ...

MUCHACHO o peón para mostrador se precisa, Bolívar 1028

MUCHACHO para mandados con bicicleta, preciso, B. Mitre ...

MUCHACHO se precisa para lechería ... Corrientes 2468

MECANICO necesito para hacer ajustajes de un guinche Briestman. Ocurrir muelle Dorrego al lado Tiro F. Argentino.

OFICIOS DIVERSOS PEDIDOS

MUCHACHO para mandados y aprender talabartero, preciso, Bulnes 1148. v22

MUCHACHO para peón de farmacia, se necesita, Rivera 801.

MUCHACHO FUERTE para carpintería, necesito, Talcahuano 1...

MEDIO oficiales herreros ... obra se necesitan, Córdoba 2890

MUCHACHO para farmacia se necesita, Río Janeiro 1529.

MOZO práctico, para almacén, se necesita, Venezuela 2399

MODELO, escultor necesita una joven para desnudo, ... Mansilla 3629.

MUCHACHO para limpieza se precisa, Pavón 6247, Talleres v22

MUCHACHO de 12 a 14 años se necesita, para mandados, bazar ... 3189

MUCHACHO lavacopas preciso, con cama, Córdoba 3963

MUCHACHO para lechería se necesita, Corrientes 1166

MUCHACHO para cocina en almacén, se precisa, Rivadavia 3801

MODISTA se precisa, ... 1295.

MUCHACHO o muchacha necesito, casa pensión, Esmeralda 61, ... izq.

MUCHACHO necesito para todo trabajo de fonda, Brown 101

MUCHACHO para casa pensión precísase. Talcahuano 362, 1o. piso

MACHUCADOR se necesita, Parral 632, Caballito.

MUCHACHO lavacopas se necesita, suel do $ 20, Santa Fe 1228. v21

MUCHACHO de 18 años para lavacopas, Garay 2310 v21

MUCHACHO para limpieza le negocio, se precisa Esmeralda 592 v21

MUCHACHO práctico para almacén con recomend. necesito, Arcos 1602. v21

MUCHACHO poenito para despensa, preciso, Carlos Calvo 1901 v22

MODISTA CON CAMA se necesita para familia, Independencia 826 v21

MODISTA competente para sombreros de señora, buen sueldo, ...sina 664 v21

MENSAJEROS preciso de ... años, acompañados de sus padres, Callao 1052. v21

MUEBLEROS oficiales de enchapado, necesito, Senillosa 1443 v21

MINERVISTA, medio oficial, necesito, calle Irala 325 v21

MUCHACHO para almacén recién venido, trabajador, se necesita, Lavalle número 3199 v21

MUCHACHAS prácticas para envolver caramelos, se precisan, ... Campo 2688 al lado de la est. tranvía, Las Heras v21

MUCHACHO fuerte se precisa para limpieza y cuidar perros, referencias en Cabildo 3682. v21

MUCHACHO con buenas referencias se necesita para limpieza de patios y mandados, Talcahuano 101

MOZO para depósito de vinos, se necesita en Banfield. Tratar: H. de Irigoyen 1207, Buenos Aires

MUCHACHO para limpieza escritorio negocio, sueldo ... pesos, se precisa, por carta casilla 706

MODISTA que sea ligera, se necesita, para casa de familia 5 ó 3 diarios, Paraná 487, de 10 a 2 p. m.

MUCHACHO 14 a 16 años, limpieza y quehaceres de librería, necesito, Esmeralda 653.

MUCHACHO de 11 a 16 años se necesita, para escritorio, escribir a C. V., Cerrito 18; no se atiende personalmente.

MUCHACHO de confianza con certificado, para reparto de mercaderías, se necesita. Presentarse personalmente el sábado, de 2 a 4, en Oruro 1271.

MAQUINISTAS de imprenta, con sueldos de acuerdo a la nueva tarifa, se necesitan, Talleres Peuser, ocurrir a la casa central, San Martín 200. v21

MINERVISTAS con sueldo de acuerdo a la nueva tarifa, se necesitan, Talleres Peuser, ocurrir a la casa central, San Martín 200. v21

MUCHACHOS se necesitan, sueldos, 14 años $ 30, 15 años $ 40, 16 años $ 50, par aprender artes gráficas, talleres Jacobo Peuser, San Martín 200 v21

MUCHACHO gallego práctico para todo el trabajo de mostrador, en restaurant, sueldo 30 pesos, dormir en casa, Montes de Oca 1923. v22

MONTADORES de bronce, oficiales y 1/2 oficiales, se necesitan, jornada 48 horas., jornales mínimos $ 6 y $ 4.50, Liniers 848. v21

MAYORDOMO se busca, para estancia importante, práctico, en lanar y vacuno, se exigen referencias de largos años de práctica, se da sueldo y participación, El Trío, 25 de Mayo 158. v22

MUCHACHO de 13 a 14 años para mandados, limpieza y despacho de casa de negocio se necesita, sueldo $ 30, tratar de 9 a 10. Callao 494, se prefiere que viva cerca.

NECESITO vendedora competente, para peletería; Avda. de Mayo 968.

NECESITO oficial peluquero para sábado, calle Moreno 968.

NECESITO lavacopas, lechería, Santa Fe 1894. v22

NECESITO UN PEON para limpieza de corralón, 24 de Noviembre 553 v23

NIQUELADORES, pulidores y peones, se necesitan, Victoria 3737. v22

OFICIAL PELUQUERO se necesita Venezuela 3626.

OFICIAL peluquero necesito para sábado, Pavón 122, Avellaneda.

OFICIAL peluquero preciso sábado, pago bien, Mitre 968, Avellaneda.

OFICIAL sastre y medio, necesito, Deán Funes 383, Avellaneda. v23

OFICIALES necesito para fabricar red de pesca, Oro 2980.

OFICIAL peluquero necesito, para sábado, San Juan 3254.

OFICIAL y medio sastre de hombre necesito, Tucumán 620

OFICIAL lustrador de muebles, se necesita, Jorge Newbery 3732.

OFICIALES muebleros preciso, Chorroarín 1261, altura de Triunvirato v21

OFICIAL para machihembradora ... cepilladora se necesita, Cabrera ...

OFICIAL peluquero para sábado, de 1 a 10 p. m., Brasil 1373.

OFICIAL lustrador de muebles se necesita, Santa Fe 2038

OFICIALES sastres con muestra, se necesitan, Cerrito 145.

OFICIAL peluquero, necesito, para hoy, Charcas 408

OFICIAL peluquero preciso para hoy, Suipacha 340

OFICIAL peluquero preciso, Maipú 642

OFICIAL peluquero, bien salonero se necesita, Corrientes 1310.

OFICIAL sastre con muestra o por día, recomendado, C. French 223 v22

OFICIAL ZAPATERO, se necesita para el campo, buen sueldo, Victoria 1518.

OFICIAL medio peluquero, adelantado preciso por mes con com., Acevedo 459.

OFICIAL PELUQUERO para sábado preciso Garay 686.

OFICIALAS moñistas de calzado se precisan ... 666

OFICIAL medio peluquero para hoy necesito ... 1715

OFICIAL pompier se precisa Anchorena ...

OFICIAL SASTRE con muestra ... Independencia 858

OFICIALAS y medio oficialas para ... se precisan, Lavalle ...

OFICIAL sastre de medida ... para todo el año, Rivadavia ...

OFICIAL peluquero competente ... para hoy sábado, Defensa 18

OFICIAL peluquero, preciso para hoy, ... Belgrano 1479

OFICIAL sastre para la ... Alsina 579.

OFICIAL peluquero para ... Lacroze ...

OFICIAL MEDIOS sastres ... adelantados necesito ...

OFICIAL mueblero preciso ... 848

OFICIALES medio sastre ... hasta 5 pesos Canning ... v22

OFICIALES sastres dos ... 941

OFICIAL sastre para ... B. Mitre 828. v21

OFICIAL peluquero ... San Juan ...

OFICIALES muebleros ... son comp. ...

OFICIALES tejedores ... se precisan, Av. ...

OFICIAL tapicero se ne... ...

OFICIALES sastres de ... Cangallo ...

OFICIAL competente ... para ...

OFICIAL medio ... mañana ...

OFICIAL medio ...

OFICIAL PELUQUERO ...

OFICIAL preciso ... v22

PEON ... de ... v22

PEON ...

PREPARADORAS para ... señora ...

PINTORES para ... se necesita, San Martín ...

PLANCHADOR práctico ... tintorería, necesito por mes San Juan 2449.

OFICIOS DIVERSOS PEDIDOS

PONEPLIEGOS de imprenta se necesita; Bolívar 430.

PEON para lechería preciso, Bdé. Mitre núm. 2778.

PEON encerador de pisos, ... se necesita, San Juan 1241

PONEPLIEGOS para ... rayar, se necesita, Tucumán ...

PEON se necesita, calle ... número 980.

PONEPLIEGO PARA ... SE NECESITA, Muñiz 1060.

PEON para tambo, se precisa ... número 946

PLANCHADORA lavandera ... para zurcir necesito por día, M... 756.

PREPARADORA se precisa ... para sombreros señora, C. P... 636. v23

PONEPLIEGOS minerva, ... $ 2 diarios, preciso, Alberti ...

PREPARADORA medio oficiala de sombreros señora, necesito, Charcas ...

PEON herrero de caballos ... precisa, Lavalle 2468.

PEON para todo servicio ... precisa, Almirante Brown 1343.

PEON farmacia cocinero, ... M. de Oca 399 (Avellaneda)

PEON PARA depósito se precisa, Pilcomayo 1075.

PINTOR medio oficial se precisa, Charcas 3226, de 7 a 8 a. m.

PINTOR maestro comp. preciso, para auto, con certificados, Solís 1589. v21

PREPARADORAS de sombreros, necesitan, buen sueldo, Junca... v21

PEONES jóvenes, se necesitan, talleres Peuser, San Martín 200 v21

PLANCHADORA medio oficial camisas, se necesita, Uspallata ... v21

PEON de farmacia, preciso Vélez Sársfield 99, 40 $, casa y comida v21

POMPIER se precisa en Sarmiento 1624, mostrador. v21

PLANCHADORAS OFICIALAS para ropa de señora, necesito Arenales 3145.

PORTERO y limpieza se precisa con buenas recomendaciones, Maipú 1562, tratar de 7 a 9

PLANCHADORA lavandera dos veces por semana necesito, compr... Belgrano

PEON para todo trabajo, se necesita, por carta únicamente y buenas referencias, Uruguay 142.

PLANCHADORAS oficiales competentes de nuevo, se necesitan, 11 Noviembre número 755. v23

PEON para limpieza y mandados preciso, inútil presentarse sin referencias, Santa Fe 952.

PEON DE ALMACEN que lleva trabajado en depósito de vinos se precisa, Chacabuco 601

PLANCHADORA competente en camisas y cuellos se precisa trabajo toda la semana Libertad 970. v21

PLOMACEADORES se necesitan, sueldos de acuerdo con la nueva tarifa, ocurrir, Jacobo Peuser, San Martín 200. v21

PLANCHADORES de camisas en blanco y color, se precisan, Bartolomé Mitre No. 1171 v21

PEON práctico para embotellar vinos, embotellar, lavar botellas y reparto con carrito, se necesita, con referencias, Sarmiento 1599, sueldo 50 $ y comida.

PULIDORES de bronce, oficiales y medio oficiales se necesitan, jornada 48 horas, jornales mínimos $ 6 y $ 4.50, Liniers 848 v21

PONEPLIEGOS de imprenta, litografía y minervas, se necesitan sueldo de acuerdo a la nueva tarifa, ocurrir a la Casa Jacobo Peuser, San Martín 200 v21

PEON para casa comercial necesito, para limpieza, mandados, que sea carpintero, con herramientas, recomendado y fuerte, sueldo 100 pesos, Ofertas Casilla correo 1471 v22

PERSONA COMPETENTE PARA la fabricación de caramelos, confites, goma, etc. y práctica para la administración de la misma, dirigirse indicando edad, pretensiones y referencias a ... Poste Restante, correo central. v21

REPARTIDOR de 16 a ... años, con cédula de identidad, necesito, Córdoba 2282.

REPARTIDOR DE VINOS, práctico, a pie, para familias, necesito, Santa Fe 2930

RAYADORES de toda clase, sueldos de acuerdo con la nueva tarifa, se necesitan, ocurrir casa Jacobo Peuser, San Martín 200. v21

SE NECESITA oficial mosaiquero, C. Calvo 1730. v22

SE PRECISA medio oficiala modista, Independencia 1446.

SE NECESITA muchacho para quehaceres de neg., presentarse con ref. Lavalle 632

SE NECESITA una ... para sombreros, Suipacha 760

SE PRECISA oficial bien peluquero, para sábado, B. de Irigoyen 116.

SE PRECISA medio oficiales herreros, calle Independencia 3770.

SE PRECISAN costureras y muchachos, Carlos Calvo 3639

SE NECESITA un muchacho para almacén, Pueyrredón 2791.

SE PRECISAN 2 lavacopas y un mozo de comedor hotel Cortones, Santa Fe 4182

SEÑORITA para escritorio se precisa, Zig Zag, presentarse de 11 a 12. Perú 69.

SE NECESITA lavacopas para café, Belgrano 2192

SE NECESITAN muchachos para mensajeros, de 9 a 10 a. m., Lavalle 2100.

SE PRECISA ... para almacén, Córdoba 1299 v23

SE precisa medio dependiente de almacén, Corrientes ... 01 v22

SE PRECISA medio para almacén, Belgrano 2948 v22

SE NECESITAN medio oficiales y aprendices para obra, Lavalle 3685

SE NECESITA muchacho, de 14 a 19 años para resta... Caseros 2463.

SE PRECISA muchacho lavacopas, Rivera núm. 300

SE NECESITA dependiente práctico para despacho, ... con rec., E. Ríos 30...

SE NECESITA oficial carpintero, Belgrano ...

SE NECESITAN carreros con cédula de identidad, Cochabamba 3055. v22

SE NECESITA muchacho, de 13 a 14 años, para lechería, Liniers 461 v22

SE PRECISA repartidor de pan que sepa algo de la cuadra, Progreso 2432. v23

SE NECESITA medio oficiala y aprendiza adelantada modista, Cevallos 74... v21

SE NECESITAN hachadores de leña, Sarmiento ... v21

SE NECESITA oficial zapatero, composturas, Tucumán 1514. v21

SE ... costureras oficialas armadoras, modistas, Marles, Córdoba 5... v21

SE NECESITA un colchonero, almaceros F. ... estación Linch. v21

SE NECESITAN ajustadores mec. comp., Cochabamba 3055 v23

SE NECESITAN torneros mec. comp., Cochabamba ... v23

SASTRE ... se necesitan, Cevallos número ... v24

SE ... muchachos de 12 a 16 años, ... Olavarría 716 v21

SE ... una buena oficiala de mano ... se paga bien, Alvarez ... v21

SE NECESITA ... de escritorio, necesita exportadora, escribir Ca... Central v21

SE PRECISA ... práctico al soplete, ... se precisan, Córdoba ... v21

SE NECESITA ... para escritorio, con ... comida, se necesita, ... correo 1865 v21

SE PRECISA oficial fundidor en bronce, ... y peón práctico para fundición v22

SEÑORITA ... para recortar festón, se necesita, talleres de Gath y Chaves Mesón ... v21

SE NECESITA oficiales y medio, y aprendiz adelantado sastre, Villa Urquiza ... v21

SE PRECISAN tapiceros, limadores y carpinteros competentes en construcciones, Santa Fe 3429 v22

SE NECESITAN costureras y cadetas para ... presentarse con referencias ... v22

SE NECESITA un carpintero soltero, para campaña, 150 $ ...

SE ... medio oficial tejedor ... muchacho de 14 a 16 ... Chacabuco ... v22

SE ... muchachos reparto y costureras, tintorería, calle ...

SE ... oficiales fundidores de ... oficiales ...

SE ... jardín, se necesita jardín ... del Aguila Martínez,

SE ... señoritas para casa de ... presencia, se paga ... Julio núm. 618 v22

SE ... un medio oficial mecánico para fábrica de botones,

SE ... muchacho para limpieza y otros quehaceres San ... v22

SE ... corredor relacionado con productos químicos, ... sueldo que desea ga... ... Mayo 322

SE ... para aprender trabajos de ... se necesitan, sueldos ... Talleres Peuser, ocurrir San ... v21

SE PRECISAN muy buenas aprendizas ... y aprendiza modista de vestidos ... Sarmiento 765. Desde las ocho

SE NECESITAN dos muchachos de 14 a 18 años para mandados y limpieza de casa ... Corrientes 961, presentarse después de las 10 a. m.

OFICIOS DIVERSOS PEDIDOS

SE NECESITA oficiala o media oficiala para modista de vestidos. Billinghurst núm. 1966.

SE PAGAN buenos jornales a oficiales relojeros mecánicos de precisión, mecánicos especialistas en automóviles, con trabajo permanente, presentarse Entre Ríos 1359. v22

SE busca un corredor especialmente para venta de cartón, en esta plaza, y Montevideo. Solamente se atiende ofertas de personas entendidas en el ramo. Compañía Holandesa T. E. M. A. B. Mitre 1760.

TORNERO en bronce se necesita, Victoria 2189.

TALLISTAS se precisan. Paraguay 986. v22

TALLISTAS medio oficiales, preciso, calle Aguirre 270, dep. 3. v22

TIPOGRAFO aprendiz adelantado se necesita, San Juan 2089.

TALABARTEROS medio oficiales carro, Moreno 3399. v23

TORNERO oficial práct., en automóviles, se precisa, Junín 1650

TALLISTA competente necesito, Boedo 757. v21

TORNEROS en bronce y en chapa, fundidores, montadores, limadores y pulidores, se necesitan; Lavalle 200. v21

TIPOGRAFOS dos para diarios y obras se necesitan, siendo competentes, dirigirse "El Social", General Acha (F. C. E.) v21

TORNEROS en bronce para trabajos a pulso, oficiales y medio oficiales necesito, Charcas 1173.

TORNEROS de bronce oficiales y medio oficiales, se necesitan, jornada 48 horas jornales mínimos $ 6 y 4.50 $. Liniers número 848. v21

TIPOGRAFOS para obras y trabajos comerciales, se nec., sueldos de acuerdo con la nueva tarifa, ocurrir San Martín 200, casa Jacobo Peuser. v21

UN TIPOGRAFO linero y un aprendiz adelantado encuadernador se necesitan. Corrientes 338.

VIDRIERO colocador, con vidrios, para obra, preciso, B. Irigoyen 169.

VAINILLADORA máquina Singer, dos azajas, preciso, Chile 174.

VISTERAS con muestra se precisan, calle Sarmiento 518 v23

VAINILLADORA se precisa, Talcahuano 131. v22

VALIJEROS oficiales y 1/2 oficiales, se necesitan, Victoria ... v23

VENDEDORA con práctica y buenas recomendaciones para casa de calzado, de la black ... Forest 500. v21

VENDEDORA señorita, sin pretensiones y con certificados, precisa el "Té Pekinés", Florida 107

VISTERAS para camisas finas se necesitan, con muestra, presentarse por la tarde, Córdoba 3820.

VIAJANTE para las líneas del Sud Bs. Aires, artículos de almacén, se necesita, por carta C. P. Constitución 2277.

ZAPATEROS preciso, pago bien, por día; Pavón 340, Avellaneda

ZAPATEROS de varón, señora y de lona, taco militar, necesito, Suárez 611.

ZAPATEROS, suelto Luis XV, se necesitan, Pozos 114.

ZAPATERO armador máquina Blak se necesita, Alsina 1139-43.

ZAPATERO oficial de medida y composturas, preciso, Balcarce 154.

ZAPATEROS, armadores y sueleros de hombre se precisan Maza 461. v23

ZAPATERO oficial competente, se precisa, Independencia 1985 v22

ZURCIDORAS para artículos de punto, se necesitan; Canning 55 v23

ZAPATERO compostura, se necesita, calle Uriburu 1485 v21

ZAPATEROS, preciso cortadores de calzado, Brasil 311 v23

ZAPATERO preciso, pago bien, Suipacha 1325. v21

ZAPATERO medio oficial, casa y comida, calle Cavia 3180 v21

ZAPATERO medio oficial o aprendiz adelantado se precisa Quirno 784. v21

ZAPATEROS, se necesitan oficial y medio oficial. Azcuénaga 781. v21

ZAPATEROS de clavado de todas clases necesito, Lima 363. v21

ZAPATERO obrero competente, para sacar y poner horma, se precisa, fábrica de calzado, Alsina 3170. v22

OFICIOS DIVERSOS OFRECIDOS

ADMINISTRADOR competente en arboricultura para nuestro establecimiento hortícola con garantía o fianza de persona de responsabilidad; habiendo desempeñado puesto análogo. Dirigirse a la Soc. Anón. Vicente Peluffo Ltda. Alsina 623 v21

ALEMAN naturalizado, 28 años, con amplios conocimientos del castellano, francés e inglés, práct. en todos los trab. de oficina, ofrécese como secretario-gerente o para puesto direc. en casa com. o estab. industrial de la capital, ofertas a Casilla Correo 917. v23

CARPINTERO competente, se ofrece, sabe lustrar, Chiclana 2366. v21

CARRERO práctico para ciudad se ofrece, Obligado 2369, Belgrano. v21

CORREDOR de cuero curtido ofrécese, por carta, Vernet 212, Romano. v21

CORRADOR activo recom., fianza efectiva ofrécese, Gaona 3091. v21

CORTADOR ayudante sastre se ofrece, Sarandí 639. v21

CORTADOR sastre competente se ofrece, Garay 2670. v21

CARRERO se ofrece con buen certificado, Rivadavia 6231.

COBRADOR o puesto análogo de confianza, formal y con garantías a satisfacción, carta o personalmente, Guayaquil 132.

CARPINTERO oficial se ofrece para todo trabajo que pertenezca al ramo, calle Triunvirato 647, dep. 1o. v21

CORTADOR aparador botines y botas, se ofrece para capital, Patricios 1188, Elías v21

CARPINTERO oficial, hombre formal con herramientas, se ofrece de cualquier trabajo en obra blanca, dirigirse por carta 9 de Julio 651 Alejandro Horn.

DEPENDIENTE de almacén se ofrece, recomendado, Rondeau 2939.

DEPENDIENTE muy práctico almacén y ramos generales campaña, con buenos certificados, ofrécese, Venezuela 1615.

DEPENDIENTE práctico de almacén o despensa, se ofrece, F. González, Chacabuco 765.

DOS FUNDIDORES buscan una fundición de bronce, por contrato, dirigirse A. Santori, Pueyrredón 210. v22

DEPENDIENTE de almacén, bien práctico en el ramo, certificado 9 años, se ofrece por carta, Alsina 999, U. G.

DEPENDIENTE de almacén, muy práctico y recomendado, se ofrece Vilanova, Serrano 169. v22

DEPENDIENTE práctico de almacén, con informes ofrécese Venezuela número 1645 v21

EBANISTA dibujante especialista instalaciones, se ofrece, Morelos 44. v21

ENCARGADO competente, para fiambrería se ofrece, con buenos informes, Vilanova Serrano 169. v23

EX COMERCIANTE argentino de 31 años con ... de práctica en tejidos y mercería se ofrece de vendedor en casa mayorista ... garantías, San Juan 4159.

ELECTRO MECANICO, ajustador de automóviles y cualquier clase de motores y máquinas, se ofrece, como encargado de taller, garage y cualquier otra instalación mecánica, E. M., Corrientes 1423 v27

ELECTRICISTA mecánico, se ofrece, para hotel o casa grande, competente en ascensores, bombas y todo trabajo del ramo, con toda clase de herramientas, por carta o personalmente, A. E. Carlos Calvo ... dep. 2. v22

FIAMBRERO se ofrece por carta, Lautaro ... Neuquén 824.

FOTOGRAFO retocador negativos por ... desea emplearse, demás trabajos del ramo, ... muy competente y a prueba ... carta V. N. S. Aráoz 2156 v22

HOMBRE formal, se ofrece para cobrador, portero o trabajo liviano, fianza y ... Juncal 1551, dpto. 10 v22

HOMBRE JOVEN, argentino desea cualquier trabajo, por carta a M. ... Paseo de Julio 540

HOMBRE formal, 40 años, con instrucción, poseyendo castellano, francés, italiano, ... cert. y garantía 500$, busca ocupación, Olivero, Gascón 1118 v23

HOMBRE FORMAL, EX EMPLEADO ... desea colocarse de apuntador ... trabajo análogo en ciudad o ... Talcahuano núm. 291

HOMBRE SERIO muy competente y práctico en el manejo de automóviles, ... viento, el arreglo de máquinas ... y atender motores y trabajos de ... en general y algo de pintura se ... para establec. de campo o parque ... carta "Chubut 310", Piñeyro Avellaneda, Torino

JOVEN argentino para escritorio ofrécese, ... a máquina, Gascón 952 v23

JOVEN de 15 años se ofrece ... de escritorio ...

JARDINERO quintero con certificados, ... solo, se ofrece, B. Mitre 3130

JOVEN se ofrece para escritorio o casa de comercio, Patagones 138

JARDINERO italiano, competente, se ofrece por día o por mes Neuquén 300

JARDINERO y quintero se ofrece con recomendaciones, Cerrito 225 v21

JOVEN para empleo nocturno, se ofrece ... 1/2 a 12, Tucumán 1110 v21

JARDINERO quintero italiano hombre José Casale, se ofrece Pinzón 932 v22

JOVEN se ofrece con práctica en el escritorio y en el manejo de auto Ford, Montevideo 414

JOVEN con nociones de contabilidad y máquina de escribir, buena letra para escritorio se ofrece, Cerrito 564

JARDINERO práctico con recomendación para el Tigre se precisa, tratar Pavón 2445

JOVEN se ofrece para limpiar y cuidar auto particular, sabe manejar y compostura de motor. Azcuénaga 918 José P.

OFICIOS DIVERSOS OFRECIDOS

JARDINERO de profesión japonés, se ofrece con buenos certificados, Maipú 860. v22

JARDINERO-quintero, japonés, soltero, se ofrece, muy comp. y trabajador, tiene b. recom., por carta a K. Patricios 19. v21

JARDINERO se ofrece por medio día, para domingos y días feriados, Guevara 543. v21

JARDINERO quintero, bien recomendado se ofrece; Alsina 678, U. T. 3043, Avenida. v21

JOVEN, se ofrece, ayudante de escritorio o de tenedor de libros, sin pretensiones, Trussi, Cangallo 3362. v21

JOVEN recom., 17 años, se ofrece, cualq. trab., ent. litografía, Victoria 2556, departamento 10. v21

JOVEN se ofrece, con recomendaciones, para escritorio o casa de comercio, A. R.; Montevideo 933, dep. A. v21

JARDINERO quintero japonés de profesión práctico, ofrécese con buenos certificados. M., Patricios 19. v21

JOVEN que entiende de carp., herrero, pintor y alb. se ofrece para campo, A. P., Hornos 1050. v22

JOVEN se ofrece para ayudante de escritorio, sabe escribir a máquina, dirigirse Ramón Falcón 3682. v21

JOVEN francés, de 18 años, sin familia, ni pretensiones, solicita empleo para el campo, ex-estudiante, por carta a poste restante c. central, M. R. v21

JOVEN español, de 17 años, conociendo sombrerería y camisería, ofrécese para casa de comercio, con recomendación, carta o pers., A. Rodríguez, Corrientes 3729. v21

JOVEN formal, casado, sin hijos, muy práctico como mayordomo o administrador de estancia, se ofrece, sin pretensiones J. C., Rivadavia 2561. v21

JOVEN de 22 años se ofrece para casa de comercio o escritorio, buena letra. Modesto Fernández, correo central, Poste Restante.

JOVEN vasco navarro se ofrece para repartidor o cobrador en casa de negocio, sabe manejar, por carta o personalmente, Uspallata 827. v23

JOVEN de 20 años de edad con grandes conocimientos comerciales para casa seria, óptimas referencias, se ofrece, por carta a E. A. C. Pellegrini 62. v22

JOVEN de 19 años, se ofrece para trabajar en casa de comercio o escritorio, sabe escribir a máquina, buena escritura, con certificado, sin pretensiones, escribir a M. P., Avilés 3146. v21

JOVEN de 18 años desea empleo en casa de comercio, escritorio, administración estancia o establecimiento de campo, sabe francés y escribir a máquina, muy bien recomendado, sin pretensiones, escribir a Enrique, Corrientes 1189, p. 1o., U. T. 3940, L.

JOVEN SERIO, de buena letra y ortografía, sabe escribir a máquina y posee algunas nociones de contabilidad, tiene excelentes certificados y garantía, desea emplearse. Dirigirse por carta a G. Mata, Pichincha 1491

JOVEN DE 21 años, honesto y activo, con buena letra, conocimientos de contabilidad y trabajos generales de escritorio, excelentes referencias, certificados y garantía, se ofrece sin pretensiones para casa de comercio, establecimiento de campo u obraje lejos de la capital. Por carta a T. J. Costa, Sáenz Peña 1694.

LINOTIPISTA mecánico competente, se ofrece, Lavalle 2640.

LAVACOPAS para café o lechería, práctico, tiene buen certificado, se ofrece, San Lorenzo 371, José García. v22

MOZO práctico de almacén y fiambrería se ofrece, certificados, Centenera 151.

MINERVISTA tipógrafo, medio oficial se ofrece, Rivadavia 781, 1o. izq. v22

MUCHACHO se ofrece para mandados o cadete para casa de negoc. Alsina 1314

MUCHACHO se ofrece de 14 años, para casa de negocio, Perú 951, p. 4

MUCHACHO se ofrece para escritorio o comercio, escribe a máq., Montevideo 73

MEDIO oficial pintor, carrocero, se ofrece, calle Argañaraz 32. v21

MEDIO oficial mecánico, habla regular inglés, ofrécese, sin pretensiones, Defensa 809. v21

MUCHACHO se ofrece para escritorio o comercio. Escribe a máquina; Montevideo 78. v21

MUCHACHO de 14 años, se ofrece práctico para lechería, M. T., Infanta Isabel 502, Landa. v21

MECANICO ajustador busca colocación en usina eléctrica o establecimiento, con buen certificado, C. W., Paseo de Julio número 420. v21

MUCHACHO se ofrece de 15 años, para almacén o casa particular, 11 de Septiembre 3071, Belgrano. v21

MUCHACHO de 19 años, se ofrece, con buenas recomendaciones, tiene bicicleta, Inclán 3915. v23

MECANICO electricista muy competente en construcción y reparaciones de máquinas en general, se ofrece; Lavalleja 1285

MOZO 24 años se ofrece para hotel, café o restaurant, Paraguay 4158 o Santa Fe 1555.

MOZO para lechería, práctico, tiene buenos certificados, se ofrece, San Lorenzo 371, José García. v22

MOZO decente y formal se ofrece para restaurant, café o lechería, como encargado, con garantía, por carta A. y C., Bulnes 1132.

MECANICO maquinista y ajustador para motores y calderas a vapor, se ofrece, certificados a satisfacción, capital o provincia, Inclán 2969. v21

OFRECESE muchacho para limpieza de auto y acompañar, Cabildo 2987. v21

OFICIAL peluquero se ofrece para sábado, Rincón 623.

OFICIAL peluquero se ofrece para sábado, Pozos 386.

OFRECESE empleado de 17 años para escritura muy con rec. San José 384.

OFICIAL peluquero, competente, se ofrece para hoy, Ayacucho 73...

OFICIAL peluquero italiano competente formal se ofrece, Bermejo 1114.

OFICIAL acuñista, se ofrece, con muy buenos certificados, entiende, torno, cincelados, enchapes y trabajos de mesa, sueldo módico. Por carta a E. D., Bolívar 1048

OPERADOR cinematográfico "electricista", 11 años práctica, con carnet y certificados de competencia se ofrece, ciudad o provincias, J. C. Córdoba 3837. v23

PINTOR, oficial decorador competente, se ofrece Colombres 1435. v23

PEON QUINTA PRACTICO, SE ofrece, México 1343, pieza 6 v22

PEON de jardín, se ofrece, portero o sereno, El Cano 2778. v21

PINTOR empapelador oficial competente, se ofrece, Cochabamba 2345. D. R. v21

PINTOR oficial empapelador compet., se ofrece, Humberto 2755, dep. 17. v22

PLANCHADORA de profesión se ofrece para familia distinguida, Córdoba 982 v22

PEON o repartidor, se ofrece, para cualquier ramo, con buenos informes, J. Silva, Moreno 1178, dep. 10.

PERSONA práctica para ... cajones de envases, se ofrece. Dirigirse a M. F., Azara 84. v23

PINTOR, decorador, empap. y todo lo concerniente al ramo, se ofrece, prefiere mensual, Melo 2162. v21

PEON hombre de 30 años, fuerte y práctico, posee certificados de importantes firmas, se ofrece para ramo de comercio, por carta a M. Campos, Cevallos 1191 v21

PERSONA seria, con garantías en efectivo y firmadas, solicita puesto de confianza, como cobrador, recibidor etc. por carta P. D., C. Pellegrini 730. v21

PLANCHADORA se ofrece para casa particular muy competente en toda clase de ropa, entiendo costura, Repubiquetas 3016 Núñez. v23

PERSONA SERIA DISPONIENDO MEDIO día desea empleo o cobranza, posee también el francés o italiano, teniendo óptimas referencias comerciales de casas principales y garantía, dirigir a P. B., Santiago del Estero 441 v22

PERSONA que posee vastos conocimientos y buenas referencias comerciales en las provincias de Santa Fe y Córdoba, acepta a comisión representaciones y consignaciones en general, ofrece garantías a ... referencias a satisfacción. Dirigirse por carta o personalmente a la calle Tucumán 41..., ... piso. v21

QUESERO italiano con muchos años de práctica en la fabricación de Sbrinz y Reggianito, se ofrece, Misiones 17 v23

REPARTIDOR de panadería práctico en la cuadra, se ofrece, Junín 1091 v21

REPARTIDOR con certificados y carnet se ofrece, para cualquier clase de trabajo, Tacuarí 1330. v21

REPARTIDOR de vinos, aceites, o de cualquier ramo, español de 19 años, se ofrece, con recomendación de donde ha trabajado. México 449

RELOJERO se ofrece para un establecimiento o casa de institución, sin pretensiones en hacer otro pequeño trabajo si es necesario. Dirigirse por carta C. L., Chaset Chocl 3063. P. V. Alsina.

SE OFRECE mozo para cualquier trabajo, Alberti 1855.

SE OFRECE MOZO DE ALMACEN, Independencia 1387.

SE OFRECE DEPENDIENTE DE ALMACEN, Independencia 1785.

SE OFRECE joven español competente para varios trabajos, Salta 653. v21

SE OFRECE caballerizo o lavador de automóviles, ocurrir a Francisco Esquivel, Humberto I 1784 v23

SE OFRECE hombre serio de 27 años para sereno o peón de casa por mayor, Cerrito 58 v22

SE OFRECE cochero particular, para todo servicio, con buenos informes, dirigirse Lavalle 451.

SE OFRECE peón para escritorio o casa de negocio o sereno con cédula, Perú 688, C. Balladares

SE OFRECE un limpiador para tintorería y muchacho para limpieza y mandados, Pueyrredón 1070 v22

SE OFRECE albañil contratista, de todo trabajo perteneciente al ramo, dirigirse por carta Juan Contorti, Constitución 1872. v21

OFICIOS DIVERSOS OFRECIDOS

SEÑORITA formal, se ofrece como costurera para hotel o casa familia, cartas, Castro Barros 2113. v22

SEÑORITA joven solicita empleo de cajera en casa seria, sin pretensiones, únicamente por carta, Sta. N. N. Córdoba 2431. v21

SEÑORITA SUIZA, POSEYENDO EL ESPAÑOL, inglés, francés y alemán, desea emplearse como steno-dactilógrafa o corresponsal, ofertas poste restante, central, X. X., 10. v21

TORNERO mecánico medio oficial competente se ofrece; Gallo 1870. v21

TIPOGRAFO medio oficial adelantado se ofrece, Solís 766.

TELEFONISTA se ofrece, atender conmutador, P. Unidas 1576.

TELEFONISTA se ofrece para teléfono solo o teléfonos internos, E. A., Mitre 249, Avellaneda.

VIDRIERISTA y vendedor reduce de la guerra, se ofrece, Gatti, Belgrano 3312, dep. 25. v21

SERVICIO DOMESTICO PEDIDO

AMA de 15 a 20 días, se precisa, Güemes núm. 2938.

AYUDANTES prácticos de cocina y muchachos lavacopas se precisan. Rivera 1346.

AMA para criar en su casa, leche de 4 a 6 meses, se necesita, Rondeau 2859, inútil si no vive cerca, preferible sin chico.

COCINERA se precisa, Malvinas 41, altura Rivadavia al 6100.

COCINERA se precisa, sueldo $ 50, Rivadavia 5640.

CHICA se precisa para niñera, 24 de Noviembre 1625.

COCINERA y algunos quehaceres se necesita, $ 45, hay mucama, Rivadavia 5227

COCINERA que sepa cocinar se necesita, Charcas 2779.

COCINERA, necesito, sueldo 50 $. Rivadavia 5640.

COCINERA se necesita, Aráoz 1563.

COCINERO y peón de cocina, preciso, Alsina 640.

COCINERO preciso para fonda, Arenales 2399. v22

COCINERA y mucama se necesitan, tratar Cuba 1949.

COCINERA y otros quehaceres, 3 personas necesito, Congreso 1875, Belgrano

COCINERA necesito, Freyre 1735, Belgrano.

CHICAS PARA TALLER de sastre, se necesitan, Belgrano 254, altos.

COCINERA con cama preciso, corta familia, Billinghurst 1663.

COCINERA se necesita, sueldo 50 $. Santa Fe 2133.

COCINERA y otros quehaceres se precisa sin cama, Venezuela 728.

COCINERA precísase para Martínez, buen sueldo, tratar Sáenz Peña 1682. v22

COCINERA y otros quehaceres, con cama, se precisa, Cevallos 637, 2o. piso.

COCINERA, con cama, se precisa, Tucumán 1577, de 9 a 10.

COCINERA, CORTA FAMILIA, necesita, Ecuador 1379.

COCINERA para corta familia se necesita, Corrientes 1455, 4 o piso.

COCINERA se necesita, calle Ayacucho número 635.

COCINERA sencilla y otros trabajos, necesito, Tucumán 2938.

COCINERA joven, con cama, se necesita, Teodoro García 2993 v23

CHICA de 15 años para casa de familia, se precisa, Tacuarí 1273.

COCINERA buena para corta familia, se precisa, calle Cerrito núm. 393, 2 o d.

COCINERA para pensión familiar, se necesita, Viamonte 641.

COCINERA RECOMENDADA, se necesita, Fray Cayetano 357, Flores. v23

COCINERA se necesita. Mendoza 5140, Villa Urquiza.

COCINERA argentina se necesita, Laprida 1729, de 9 a 2 p. m.

COCINERA SE PRECISA, Tacuarí 1541. v23

CHICA para familia necesito, Arenales 2532.

COCINERA con cama, para cocina liviana, se necesita; Venezuela 766.

COCINERA con cama se necesita, Paraguay 2537.

COCINERA y otros quehaceres se necesita, Quesada 2425.

COCINERA y otros quehaceres se precisa, Berutti 2373.

CHICA necesito para ayudar quehaceres, de 8 a 6 p. m. Garay 1853.

COCINERA SE NECESITA, ENTRE RIOS 1022.

COCINERA para corta familia, se necesita, Lavalle 3584.

COCINERA y otros quehaceres, se necesita, sueldo 40 a 45 $. Belgrano 1455.

COCINERA y mucama, con cama, se necesitan; Güemes 4231.

COCINERA y muchacha preciso, poco trabajo, Rojas 833, pago tranvía.

CHICA 11 a 14 años preciso, sueldo y vestiría, casa de 3 señ. Terrada 978.

COCINERA buena con recomendaciones, precisa matrimonio, Caseros 960. v23

CHICA no mayor de 15 años quehaceres livianos, preciso, Rioja 10...

COCINERA y otros quehaceres se precisa, Junín 1416 v22

CHICA para servicio de corta familia, se precisa, Bulnes ...21 v22

COCINERA aseada, teniendo informes, necesito con cama, Tacuarí 87.

COCINERA para cocina sencilla, necesito, Gallo 344 v22

COCINERA JOVEN con recomendación, se precisa, Moreno 1921.

COCINERA con cama y con recomendación, se necesita, Azcuénaga 839.

CORRIENTES 1387, 2o. derecha, necesito sirvienta, para todo trabajo.

COCINERA sencilla y quehaceres preciso, admítese con chico, Humberto 1351

COCINERA y lavar se necesita, Santa Fe 3259.

CHICA de 13 a 15 años para matrimonio, poco trabajo, 20 $, Culpina 116

COCINERA de profesión se necesita, con retiro, Medrano 537 v21

COCINERO y otros quehaceres, se precisa, Junín 1416. v21

COCINERA sencilla se precisa para matrimonio solo, Sarmiento 1165 v21

COCINERA, cocina sencilla y lavado, necesítase Bogotá 3848, pza. Floresta v21

COCINERA con cama se precisa, sueldo 50 después de las 9 a. m. Boyacá 675 v21

COCINERA se precisa, bien recomendada, sueldo 60 $ Castro Barros 249 v21

COCINERA se necesita, Rivadavia 1260, 1er piso izq. v21

COCINERA y otros quehaceres, para corta fam., con informes, hay mucama, se necesita, Independencia 2041. v21

COCINERA de profesión, casera, se ofrece, para corta familia, con pieza, sueldo 60 a 70 pesos, Alsina 2134 v21

COCINERA que ayude algunos quehaceres necesito, corta familia, sueldo 60 pesos, Montevideo 650. v21

COCINERA y otros trabajos se necesita, recomendada y con cama, Granaderos 672 (Flores) v31

COCINERA competente que hable inglés, con recomendaciones, necesita Pensión Paraná, Campana (F. C. C. A.) v23

COCINERA extranjera, joven y con cama se necesita, Luis M. Campos 1601, de 8 a 11 a. m. v22

COCINERA de profesión se precisa, con cama y buenas recomendaciones, Mu... ...pu 1262 (tratar de 10 a 11

COCINERA se necesita con recomendación, Lautaro 824, Flores, tratar de 9 a 12, tranvía 49. v22

COCINERA se necesita que sepa cocinar bien y otro pequeño quehacer, sueldo $ ... tratar de 11 a 1 1/2 French 2241

CHICO de 12 a 15 años para servicio de matrimonio, preciso, presentado por sus padres, 10 $. Avda. Mitre 549 Avellaneda

COCINERA entendida y mucama-niñera ... años casa inglesa necesita ... Caseros 9... se ... necesitan ...

COCINERA y mucama con recomendaciones se necesitan con cama, Vicente ...

COCINERA sencilla, otros quehaceres preciso con cama, corta familia, buen sueldo, Yerbal 83 altura Rivadavia 6900

COCINERA y pequeños quehaceres, con cama, recomendada preciso, Suipacha 130 v22

COCINERA se necesita, cocina sencilla y pequeños quehaceres, recomendada, Bulnes 1240

COCINERA precísase para matrimonio inglesa con cama y referencias, calle Argerich ... Flores, de 10 a 1 ...

COCINERA SIRVIENTA que sepa cocinar para tres personas, se necesita, 49 $, Oro 3036

COCINERA joven, que entienda bien de cocina y para todo trabajo de matrimonio solo, se necesita, Independencia 941, piso 40

COCINERA recomendada se necesita, para la corta familia para el campo, muy cerca de Buenos Aires, buen sueldo, dirigirse casa Calvet y Cía, Paseo de Julio 401, esq. Corrientes. v21

FAMILIA TRES MAYORES NECESITA sirvienta sepa cocinar. Belgrano 2028

JOVEN 1o. 16 A 18 años se precisa para limpieza de consultorios, Belgrano 3381 v23

JAPONES preciso de 11 a 16 años para mandados y ayudar trabajos de escritorio, Piedras ... v22

LAVANDERA competente para taller preciso, jornal 50 $. Cangallo 1274.

LAVANDERA práctica para taller precisa, Río Bamba 181

LAVANDERA se precisa 5 o más días de la semana, Alsina 2886. v22

LAVANDERA para hotel se precisa, con cama. Av. de Mayo 801. v22

SERVICIO DOMESTICO PEDIDO

LAVANDERA se necesita, calle Ayacucho 635.

LAVANDERAS necesito, La "Franco-Belga", Charcas 1063. v22

MUCAMA se precisa, Malvinas 64, Rivadavia al 6000.

MUCHACHA para ayudar quehaceres se necesita, sueldo 40 $, Guayaquil 563.

MUCHACHO para limpieza necesito, Valentín Gómez 2805. v22

MUCHACHO de 15 años preciso, Viel 151, almacén.

MUCHACHA para cuidar nene, preciso, Parral 49, Caballito.

MUCHACHA que entienda de cocina, se necesita con cama, Arévalo 1840. v22

MATRIMONIO solo precisa sirvienta medio día, Guayaquil 828.

MUCHACHA con o sin retiro se necesita, Rivadavia 4893. A.

MUCHACHO para peoncito de cocina, necesito, P. Mendoza 1561.

MATRIMONIO italiano, quintero, se necesita, Caseros 812.

MUCHACHO se necesita, Tucumán 1066 segundo piso.

MUCHACHA para pequeños quehaceres necesita matrimonio, Gavilán 348.

MUCAMA se necesita. Larrea 1427. v22

MUCHACHA para cocina se precisa, Azcuénaga 1305.

MUCAMA de adentro se precisa, Cerrito 1176.

MUCAMA preciso, Láuzaro 824, Flores, tratar de 9 a 12; tranvía 49. v2[illegible]

MUCAMA 40 $, se necesita, con cama, Thames 2370. v22

MUCAMA general, recomendada, se necesita, Araoz 2887.

MUCHACHA se precisa, Carlos Calvo 4018.

MATRIMONIO: él mucamo y ella cocinera necesito, Freyre 1735, Belgrano.

MUCHACHA se precisa para cuidar nena, Bebedero 4737.

MUCHACHA se precisa de 11 a 13 años, corto trabajo, Herodia 506, Chacarita.

MUJER que sepa cocinar, se necesita, 40 pesos, Thames 1926.

MUCHACHA sirviente se precisa, Santiago del Estero 576.

MUCHACHA de 12 a 14 años, corta familia, se precisa, Junín 245, dep 3.

MUJER para lavar, planchar y ayudar en casa se precisa, S. del Estero 576.

MUCAMA joven para corta fam., buen sueldo, precisase, Sarmiento 2169.

MUCHACHA preciso, coser a máq., práctica en confecciones, S. Peña 1026. v22

MUCAMO y mucama bien recomendados, se necesitan, Azcuénaga 1433.

MUCHACHO para limpieza se necesita, B. Mitre 2561. v23

MUCAMA buena preciso, corta familia, Billinghurst 1663.

MUCAMA se precisa; tratar México 1057.

MUJER formal, se precisa para señora sola y para medio día; San José 265.

MUCAMA para hotel se precisa, con cama, Av. de Mayo 801. v22

MUJER para el servicio de dos personas mayores, se necesita, Cangallo 2755|63.

MUCHACHA joven se necesita, sueldo 40 pesos, Córdoba 3013.

MUCAMA general se precisa, en Bmé. Mitre 1960.

MUCAMA sepa lavar y planchar, corta familia; ocurrir Beruti 2534.

MATRIMONIO necesito, San José número 762.

MATRIMONIO, él cocinero, ella mucama, se necesita para estancia, San Juan 2174.

MUCHACHA para ayudar quehaceres, preciso, E. Unidos 1824.

MUCAMA SE NECESITA, SANTA FE 3353, de 9 a 7.

MUCHACHO 17 años, preciso, para peoncito, casa, comida y sueldo, Solís 1643.

MUCAMA y cocinera, se necesitan, calle Charcas 1267.

MUCHACHO de 13 a 14 años, se necesita, limpieza y mandados, Tacuarí 706.

MATRIMONIO se necesita, ambos mucamos, recomendado, Esmeralda 930.

MUCAMA y cocinera, se necesitan, calle Alsina 640.

MUCAMO se necesita; Talcahuano 143.

MUCHACHA para servicio doméstico se necesita; Rojas 254.

MUCHACHO o sirviente se precisa, calle Billinghurst 1080.

MUCHACHA para todo trabajo, de 12 a 15 años, se precisa, Paraguay 2344.

MUCAMA general para corta familia, con cama, preciso, Tacuarí 1068.

MUCAMA general recomendada, precisa matrimonio solo, $ 45, Pueyrredón 388.

MUCHACHO com. para limpieza y mandados precisase, Chacabuco 75.

MUCHACHO, se precisa, de 15 años, casa Frégoli, Salta 109.

MUCHACHA sería ayudar quehaceres casa matrimonio, se precisa, Melo 2594.

MUCHACHA sería todo trabajo, personas mayores, Pozos 673, 1er. piso, izq.

MUCHACHA mucama se necesita, recomendada, Agüero 1254.

MUCHACHA NECESITASE, corta familia, Solís 1125.

MUCHACHA de 12 a 14 años para cuidar un nene único, Corrientes 3775. v22

MUCHACHA para matrimonio solo preciso, C. Calvo 1326.

MATRIMONIO necesito, quintero, ella todo trabajo, Miller 2646, V. Urquiza.

MUCAMA general, se precisa, Charcas 4514 v23

MUCAMA para servicio general, recomendada se necesita, Malabia 2693. v23

MUCHACHA para corta familia, se necesita, Montevideo 220.

MUCHACHA para ayuda pequeños quehaceres necesito, S. del Estero 536, 1er. p.

MUCHACHA para todo servicio se precisa, Bustamante 2066.

MUJER o muchacha para cocina sencilla necesito, Camacuá 182, Flores.

MUCHACHA para atender criatura y quehaceres preciso, $ 30. Cabildo 1021.

MUCHACHA que entienda de cocina y otros trabajos se precisa, Victoria 2631.

MUCAMO con recomendaciones, tratar 9 a. m. en adelante, Cangallo 2272.

MUCAMA niñera joven necesito, calle Chile 2944.

MUCHACHA de 16 a 16 años necesita corta familia, Azcuénaga 212. v23

MUCHACHA para quehaceres de corta familia, se precisa, Av. La Plata 1980. v22

MUCHACHO se necesita para limpieza y mandados; Corrientes 1215.

MUCHACHO para limpieza de casa se necesita, San Juan 2336.

MUCHACHA medio día se necesita, limpieza, Independencia 3684.

MUCHACHA para confeccionar tarros de café necesito, Sarmiento 3301.

MATRIMONIO o cocinera, necesito, Santa Fe 1981.

MUCHACHO para mucamo, necesito, Santa Fe 1981.

MUCAMA joven se necesita, para corta familia, French 3053.

MUCHACHA preciso, Charcas 3634, limpieza y mandados únicam., casa chica.

MATRIMONIO sin hijos para el campo se necesita, ocurrir Olleros 2021.

MUCHACHA o sirvienta, prec. corta familia, todo trabajo, Rawson 240, dp. 1. v22

MUCAMA argentina, sueldo 40 $, se necesita, calle Agüero 1726. v22

MUCHACHO de 13 a 14 años de edad, se precisa, San Juan 1901. v22

MUCHACHA para ayudar, se necesita Humberto I° 3594.

MUCHACHO se necesita para mandados y limpieza, Bernardo de Irigoyen 258

MUCHACHA para todos servicios, se precisa, E. Unidos 741.

MUCAMA general, recomendada, sabiendo lavar, precisase, Bolívar 321, D. 7.

MUCHACHA de 12 a 14 años, para ayudar quehaceres, necesito, Lavalle 1539.

MUCHACHA sirvienta se necesita, México 1428. Departamento 6.

MUCAMO recomendado se necesita, Uriburu (Andes) 1085.

MUCHACHA SE PRECISA, SADI CARNOT 115

MUCAMA y sirvienta para corta familia, se necesita, Moreno 1257

MUCHACHA para todo servicio se precisa, corta familia, Ibera 2482.

MUCHACHO de 15 años para limpieza y mandados se precisa, Lavalle 887.

MUCHACHA SE PRECISA para mandados, Entre Ríos 907.

MUCAMA para adentro se necesita con buena recomendación, Santa Fe 2970.

MATRIMONIO recomendado, para mucamos, se necesita, Junín 832

MUCHACHA para mandados se necesita, Carlos Calvo 1782, 2o. piso. v23

MUCHACHO para mandados se necesita, sin comida, Moreno 2099.

MUCHACHA recomendada, se necesita, Santa Fe 1780

MUCHACHA SE PRECISA, ESTADOS Unidos 315.

MUCHACHA necesitase para matrimonio, Bogotá 80, dep. 2.

MUCHACHA se necesita para corta familia, Independencia 3981. v22

MUCAMA para dos señoras se necesita; Thames 2164, Palermo. v23

MUCAMA y cocinera jóvenes se precisan en Larrea 1082.

MUCHACHA para niñera se precisa; calle Güemes 4727. v23

MUCHACHA de 13 a 16 años preciso para todo trabajo, Lavalle 2531.

MUCAMO que entienda de coc., rop., se necesita, Independencia 2041. v21

MUCHACHA de 14 a 16 años, preciso, para matrim., Belgrano 943, dep. 13. v21

MATRIMONIO se necesita, ella cocinera buena, él mucamo general, recomendados, tratar de 12 a 2, Canning 3710. v21

SERVICIO DOMESTICO PEDIDO

MUCAMA se necesita, joven, calle Azul 190. v21

MUCHACHA recomendada, con cama, se precisa; B. de Irigoyen 1022. v21

MUCHACHO para mandados necesito. Tucumán 1160.

MUCHACHO peón de cocina, se necesita, Bmé. Mitre 981. v21

MUCAMA y mucama de adentro se precisa, R. Peña 1260. v21

MUCAMA general bien recomendada, 50 $, se necesita, Araos 2387. v21

MUCHACHA joven, necesito, para matrimonio solo, Vidt 1876, Palermo. v21

MUCAMO español, de 20 a 25 años, se necesita, calle Victoria 1542. v22

MUCAMA, con cama, necesito, Sáenz Peña 1472.

MADRE e hija, necesito para el campo, S. del Estero 478, 2o. piso. v21

MUCHACHA ayudar quehaceres se necesita, B. Mitre 1676, piso B. v21

MUCHACHA de 14 a 15 años, se necesita, Espinosa 1183. v21

MUCHACHA se necesita para todo trabajo, Venezuela 567, 2o., izq. v21

MUCHACHA se necesita, presentada por sus padres, Santa Fe 1915. v21

MUCHACHA se precisa, Carlos Calvo 665, buen sueldo. v21

MUCHACHA se necesita, de 12 a 15 años, calle Independencia 620, 1er. piso. v21

MUCHACHA joven, se necesita, calle Avellaneda 2831. v21

MUJER que sepa cocinar, con recomendaciones, buen sueldo, Conesa 2199, Belgrano.

MUCAMA se precisa para ir a 1|2 hora de la capital, tratar Carlos Pellegrini 818, de 5 a 7 p. m. v21

MUCAMA que entienda de comedor, recomendada, se precisa, sueldo 45 $. Rivadavia 6048. v21

MUCHACHA de 10 a 12 años, preciso para matrimonio, con cama; Dean Funes 577, primer piso. v21

MUCHACHA para ayudar quehaceres, se necesita, sueldo 25 pesos, Catamarca 274. v21

MUCHACHO para peoncito de cocina se precisa, sueldo 30 pesos; Paraguay N.o 2702. v21

MUCHACHA sirvienta para casa chica de matrimonio con 2 niños preciso. Buen sueldo, Rivadavia 2817. v21

MUCHACHA se necesita, para matrimonio solo, preferible entienda de cocina, General Iriarte 2046. v21

MUCHACHA de 10 a 12 años, se necesita, muy pocos quehaceres, San Juan 983, 2do. piso. v21

MATRIMONIO, cocinera y quintero, se precisa para La Plata, dirigirse a la calle M. de Oca 898. v22

MUCHACHO necesito para limpieza y ayudante de cocina; Granaderos núm. 265. v21

MUCHACHA de 15 a 16 años para niñera y otros quehaceres se necesita, Pueyrredón 1023. v21

MUCHACHA para ayudar quehaceres de corta familia, buen trato, 30 $, Pozos 118. v21

MUCHACHA para matrimonio necesito; presentarse después 2 p. m. a México 4017. v21

MUCHACHA, para pequeños quehaceres, habiendo cocinera, necesitase, Larrea núm. 261. v21

MUCHACHA se necesita para pequeños quehaceres de familia, se enseña oficio, mes, 15 $; Convención 1025.

MUCHACHA que entienda de cocina y lavar se necesita, buen sueldo, Rivadavia 4666.

MUCHACHA se necesita todo servicio, sueldo 40 pesos, después de las 10, Laprida 1335.

MUJER sola para cuidar señora enferma, necesito, ocurrir 25 de Mayo 35, escritorio 1, de 10 a 11.

MUCHACHA se necesita, corta familia, poco trabajo, Juana Azurduy 2540, Núñez. v22

MUCHACHO de 14 a 16 años, recomendado se necesita, para casa de familia, Paraguay 1239.

MUCHACHA para ayudar a quehaceres, de 16 a 18 años, se precisa, con informes, Sud América 664, Flores.

MUCHACHA de 14 a 18 años necesita señora sola para todo trabajo, Azcuénaga 1379.

MUCHACHA preciso para ayudar a quehaceres casa, a matrimonio solo, con cama, Corrientes 1289, dep. 6.

MUCAMA recomendada, de buena presencia, para sanatorio, se necesita; B. Mitre 2334. Tratar de 9 a 11.

MUCAMA se necesita para matrimonio solo, buen sueldo; Corrientes 3989 departamento 12. v23

MUCAMA se necesita, con buenas recomendaciones, tratar de 9 a 11, Superí 1857, Belgrano.

MUCHACHA de 12 a 16 años, se necesita para ayudar quehaceres matrimonio; Tucumán 3237.

MUCHACHA para sirvienta de corta familia, con buen sueldo, se necesita; calle Loria 42, esquina Rivadavia.

MATRIMONIO, mucamo y mucama o cocinera, para familia, se precisa, Alsina 676, U. T. 3043, Avenida

MUCHACHA de 12 a 15 años, necesita matrimonio solo extranjero, Ecuador 481, dep. 4.

MUCHACHA para servicio de matrimonio, se necesita, buen sueldo, Sáenz Peña 460.

MUCHACHA de 12 a 14 años, necesito, para quehaceres de casa, y mandados, Chile 2043.

MUCAMA genovesa, recomendada, se necesita, B. Mitre 1548, desp. de las 9. a. m. v22

MUCHACHA de 13 a 14 años, se precisa para matrimonio solo; Sarmiento No. 4249. v22

MUCAMA para matrimonio solo, con recomendaciones, se precisa, y lavandera por día; Av. de Mayo 1360.

MUCHACHA para sirvienta de dos personas se necesita, sueldo de 35 a 40 $, Aráoz 2391.

MUCHACHA para cuidar una nena y pequeños quehaceres, se necesita, Venezuela 2346, dep. 22.

MUCAMA bien recomendada, con cama, buen sueldo, necesitase, Moreno 508, departamento 7. v22

MUCAMA general, mujer sola que vaya al campo estancia, se precisa, Independencia 865, tratar después de las 10.

MUCAMA con cama se necesita, recomendada para tres personas, Libertad 1352, que no sea española.

MUCHACHO para limpieza de cocina, y otros trabajos, se necesita, Cochabamba 2802.

MUCAMA niñera, recomendada, preciso, 30 a 40 $, C. Pellegrini 555, 4o. piso, derecha. v22

MUCHACHA de 16 a 20 años, servicio interno, corta familia precisa, Sarmiento núm. 2310.

MATRIMONIO, ella para cocina, lavar, limpieza de patios, cambio pieza y comida al marido, Dean Funes 710. v22

MUCHACHA muy aseada, para corta familia, se necesita, hay cocinera, tratar en la mañana, Flora Pelliza 1294, Olivos, F. C. C. A.

MUCHACHA de 15 a 15 años, para ayudar a los quehaceres en casa de corta familia, se necesita, hay otra sirvienta, presentarse Güemes 3345. v23

MUCAMA recomendada se necesita, que sepa algo de cocina, para dos personas mayores, sueldo 40 $, de 1 a 4 p. m., Ecuador 378.

MUCAMA para el campo cerca, se necesita, con buenas recomendaciones, sueldo $ 50, para tratar Pueyrredón 1144, de 10 de la mañana a 3 p. m. v22

MUJER con buenas referencias para todo servicio y cocina, precisa matrimonio, buen sueldo y buen trato, Uruguay 60, 2o., C. v22

MATRIMONIO con buenas recomendaciones, se necesita para estancia inglesa, se dará preferencia a [illegible]. Dirigirse personalmente, Reconquista 46, oficina.

MATRIMONIO se precisa, para trabajar a medias, una quinta de verdura y criadero de aves, cerca de Haedo, F. C. O., tratar Guayaquil 300, Caballito.

MUCAMA costurera se precisa, sin cama para señorita, con buenos informes, sueldo $ 50. E. Ríos 1024. present. después de las 9.

MUCHACHA de 13 a 14 años, precisa matrimonio, poco trabajo, más bien para cuidar dos nenitas, sueldo 25 $, Belgrano 3228, piso 1o.

MUCAMO de comedor y limpieza, con buena ropa y smocking se necesita, preferencia japonés, Arcos 1901, Belgrano, buen sueldo v21

MUCAMA se precisa para familia de 3 personas mayores, preferible italiana o vasca, con referencias, buen sueldo, ocurrir Mendoza 3056, de 2 a 5 p. m. v21

MUCHACHO de 14 a 15 años para limpieza de piezas y patio, se necesita, con cama y recomendado, Granaderos 672. Flores. v21

MUCHACHA se necesita, aseada, para la limpieza de cocina, matrim. solo, sueldo 35 $, buen trato. Tratar de 9 a 12 solamente en Entre Ríos 2009. v22

MATRIMONIO se necesita, estancia, cerca capital, ella cocinera profesión, él quintero jardinero, aves y entienda algo auto Overland, buen sueldo; Esmeralda 1336, piso 4o. B, de 7 1|2 a 9 1|2 a. m. v21

MUCHACHO de 18 a 20 años para limpieza de patios, escaleras, etc. de 6 a 9.30 de la mañana, se necesita, Arenales 945, tratar de 1.30 a 2 p. m., Se prefiere argentino, sueldo 30 $.

MATRIMONIO para estancia, con referencias, necesitase, ella cocinera para peones, criar aves, él buen quintero que entienda de arboricultura, de preferencia vascos, inútil presentarse si no son trabajadores; tratar de 8 a 10 a. m., Pueyrredón 1540. v21

NIÑERA se precisa, Victoria 1650, dep. 6. v22

NIÑERA para niño de 2 años, necesito, recomendada, Esmeralda 827. v21

NECESITASE sirvienta para corta familia, Darwin 1482. v21

SERVICIO DOMESTICO PEDIDO

NIÑERA y lavar ropa chica [illegible] necesitase, Lavalle 1763, de 10 a 12 m.

NECESITO cocinera que [illegible] ropa, con retiro, Piedras 614. v25

NECESITO sirvienta para [illegible] trabajo, Paraguay 3756.

NIÑERA se precisa para [illegible] un bebé y arreglar dos habitaciones. Tratar Libertad 877.

NIÑERA francesa se necesita para estancia en Tandil. Tratar Paraguay 1190, de 9.30 a 10 a. m. v21

NIÑERA se precisa inmediatamente para cuidar dos niños, en [illegible], preferible persona que sepa hablar inglés o francés. Se paga un buen sueldo a persona práctica y con buenas recomendaciones. Dirigirse personalmente o por carta a avenida Forest 1521, Belgrano.

PEON DE COCINA se necesita práctico, Bmé. Mitre 3606, fondo.

PEON de cocina preciso, Mitre [illegible] 338, Avellaneda. v22

PEON de cocina, se necesita joven para pensión; Moreno 552.

PRECISO sirvienta con chico, sueldo 12 $, Patricios 360.

PIEZA doy a matrimonio en cambio de servicios, Catamarca 1079

PRECISO mujer seria, mucama bien recomendada, B. de Irigoyen 378.

PEON de cocina se necesita, [illegible] número 1823.

PRECISO mujer que entienda cocina, para señora sola, sueldo 30 [illegible] Córdoba 4495, 2o. dep. 3.

SIRVIENTA se necesita, urge, Olleros 3243. Colegiales. v23

SIRVIENTA se necesita para [illegible] trabajo, Belgrano 544, izq.

SE NECESITA sirvienta que sepa de cocina, corta familia, Sáenz Peña 680.

SIRVIENTA necesito, doy [illegible] matrimonio, Gurruchaga 1867, Palermo

SIRVIENTA que entienda cocina, preciso, poco trab., Talcahuano 417, 4[illegible] v22

SIRVIENTA se necesita, Corrientes 3266, dep. 2. v22

SIRVIENTA necesito por medio [illegible] Paraguay 754.

SIRVIENTA para matrimonio, necesita; Rivera 630.

SE PRECISA una cocinera [illegible] llo 1053, piso 3o.

SIRVIENTA que entienda de [illegible], se necesita, Lavalle 3460.

SE necesita una lavandera en la [illegible] Junín 1815 v22

SIRVIENTA se necesita, Quesada 2442, Belgrano.

SE NECESITA sirvienta sueldo 40 $, Córdoba 3185. v22

SIRVIENTA se precisa, $ 40, [illegible] 985 1er. piso, izq.

SIRVIENTA que entienda algo de cocina, se precisa, Entre Ríos 1311.

SIRVIENTA para todo trabajo [illegible] medio día, Sarmiento 335

SIRVIENTA para cuidar nenita, se necesita, Cochabamba 1365.

SIRVIENTA niñera, buen sueldo, [illegible] Rodríguez Peña 61.

SE PRECISAN dos sirvientas, recomendadas, pago buen sueldo, Vidt [illegible]

SE NECESITA cocinera, buen sueldo, calle O'Higgins 2060.

SIRVIENTA que entienda de cocina, tratar después de la 1 p. m., Cab[illegible] 2171.

SIRVIENTA bien recomendada para señora sola para servicio, Las Heras [illegible]

SE NECESITAN dos muchachas, tratar José Hernández 2543, Belgrano

SIRVIENTA preciso para ayudar quehaceres y lavar, Méjico 143, H.

SIRVIENTA que entienda de cocina, preciso, Rioja 1778. v22

SE PRECISA muchacho o muchacha para limpieza y mandados, Conc[illegible] 423.

SIRVIENTA que entienda de cocina se precisa, Carabobo 432.

SIRVIENTA se necesita, buen sueldo, Senillosa 605.

SIRVIENTA todo trabajo y cocina preciso, Parral 40, Caballito.

SIRVIENTA para todo servicio, con referencias se necesita, Talcahuano 1048.

SIRVIENTA se necesita, Cabildo número 2271.

SIRVIENTA se necesita para el cuidado de una señora sola, Freyre 14[illegible]

SIRVIENTA se necesita que entienda de cocina, Lozica 4380.

SIRVIENTA que sepa cocinar, se necesita, Arenales 2278.

SIRVIENTA o muchacha preciso buen sueldo, prefiero argentina, Corrientes 26[illegible]

SE PRECISA sirvienta para todo trabajo. Sueldo 40 $. Jujuy 1268. v2

SE NECESITA sirvienta, se da pieza en cambio, Uriarte 2336.

SIRVIENTA recomendada para matrimonio solo se precisa, R. Falcón 2020.

SIRVIENTA para matrimonio, se necesita, buen sueldo, Rivadavia 7855.

SIRVIENTA se precisa, Charcas 5028.

SIRVIENTA preciso; Humberto 421. v22

SIRVIENTA que sepa cocinar se precisa, Venezuela 1826.

SIRVIENTA que entienda cocina necesito, sueldo $ 45, Córdoba 3913.

SE PRECISA niñera práctica, Rivadavia 3939.

SIRVIENTA joven se precisa para corta familia, buen sueldo, Bermejo 38.

SIRVIENTA para cocina liviana, pagamos 50 pesos; Anchoris 22[illegible] v23

SIRVIENTA para corta familia se precisa buen sueldo; Montañeses 2937. v22

SIRVIENTA se necesita para todo trabajo, Suipacha 760.

SIRVIENTA que entienda de cocina para corta familia, necesito, Córdoba 2282.

SIRVIENTA para matrimonio, buen sueldo, se precisa, Tucumán 2283.

SIRVIENTA se precisa, buen sueldo, Defensa 1110, 4.o, H.

SIRVIENTA, CORTA FAMILIA, necesita, Ecuador 1379.

SIRVIENTA se necesita, que sepa cocinar, Canning 2388, [illegible]

SE NECESITA sirvienta, calle Libertad 435.

SIRVIENTA recomendada, con cama, necesito, Caseros 3039

SE NECESITA cocinera con cama, sueldo 50 $. Aráoz 2388

SIRVIENTA recom. necesito. Alv. Thomas 1781, cocina y quehaceres, 40 $.

SIRVIENTA se precisa, Cangallo 3676.

SIRVIENTA para ayuda de familia pre[illegible] clase, San José 556

SIRVIENTA, muchacha, se necesita, Rivadavia 3392.

SIRVIENTA para todo trabajo, familia corta, Rincón 77.

SIRVIENTA con cama se precisa, Chacabuco 705, tratar después de las 9 a. m.

SIRVIENTA se necesita, para todo trabajo, México 1135.

SIRVIENTA para todo servicio, se necesita, sueldo $ 45. Ombú [illegible] v22

SIRVIENTA para corta familia, se necesita, Lavalleja 226 [illegible]

SIRVIENTA se necesita, [illegible] 2452, entre S. Fe y Güemes, [illegible]

SEÑORA para lavar y otros quehaceres, se necesita, Vicente López 1669.

SIRVIENTA trabajadora, corta flia., necesito, B. de Irigoyen [illegible]

SE necesita mucama o sirvienta recomendada, Rioja 1325 v22

SIRVIENTA para todo se necesita, E. Unidos 1020, 1er. piso

SIRVIENTA se precisa, [illegible] trabajo, buen trato, Paraguay 3[illegible]

SIRVIENTA que entienda [illegible] buen sueldo, se precisa, [illegible] v23

SIRVIENTA se precisa que entienda de cocina con cama, Olleros 26[illegible]

SE PRECISA una chica de [illegible] 14 años para pequeños quehaceres, Victoria 2531

SE NECESITA sirvienta [illegible] cocinar, ocurrir Costa Rica 113[illegible]

SIRVIENTA se necesita, [illegible] y Tres 40, altura Rivadavia [illegible]

SIRVIENTA necesito con [illegible] Sarmiento 971, 2o. piso.

SIRVIENTA, sepa algo de coser, se necesita, Corrientes 1915

SIRVIENTA para corta familia se precisa, Entre Ríos 359

SIRVIENTA que sepa cocina, necesita, pago buen sueldo, [illegible]

SIRVIENTA para todo se necesita, $ 25, Pueyrredón [illegible]

SE PRECISA muchacha o muchacha de 12 a 14 años, Corrientes [illegible] v23

SIRVIENTA necesitase, pago [illegible] a 50 pesos Jujuy 87 dep. D.

SIRVIENTA que entienda de cocina, preciso, sueldo 45 $, Canning [illegible]

SIRVIENTA necesito para todo trabajo, casa chica, Senillosa 27.

SIRVIENTA se precisa para matrimonio, medio día, Rivadavia 1 39, [illegible]

SE NECESITA SIRVIENTA 12 a 16 años, Antofagasta 9[illegible] v22

SEÑORA necesita, todo trabajo, se da pieza y sueldo, Patagones [illegible]

SIRVIENTA se necesita por horas, Gascón 508. v22

SIRVIENTA general necesito, [illegible] Salta 689.

SIRVIENTA se precisa, calle Castros número 3019. v23

SIRVIENTA necesito, buen sueldo, Moreno 2490, esq. Alberti v22

SIRVIENTA necesito, sueldo [illegible], Otamendi 278 (Caballito)

SIRVIENTA SE PRECISA de [illegible] años, Castro Barros 1401

SE NECESITA muchacha que entienda de cocina, Santa Fe 2330.

SIRVIENTA formal, con cama preciso pago bien, Boedo 811. v23

SIRVIENTA o muchacha necesito para servicio de corta familia, buen sueldo, trato familiar, P. Mendoza 15[illegible], altos.

SERVICIO DOMESTICO PEDIDO

SIRVIENTA por 1|2 día o entero, se necesita; calle Avellaneda [illegible]

SIRVIENTA para todo trabajo, recomendada se precisa; Almagro 278. v23

SIRVIENTA se necesita, Camacuá 645. v22

SIRVIENTA para todo trabajo se necesita, sueldo $ 50, Gal[illegible] v22

SIRVIENTA o muchacha, recomendada, necesita, S. Rosa 4[illegible] v23

SIRVIENTAS para cocinera y niñera, necesitanse, [illegible] 2413, Belg.

SIRVIENTA se necesita con todo servicio, menos cocina, [illegible] 959.

SIRVIENTA SE NECESITA [illegible] ORMAZABAL 1953, Belgrano. v23

SIRVIENTA se necesita corta familia Corrientes 2554, 4o.

SIRVIENTA que entienda cocina, se necesita, México 2016 [illegible] $ 45.

SIRVIENTA se necesita práctica en cocina; Corrientes [illegible]

SIRVIENTA general, [illegible] calle Inclán 3600.

SE NECESITA madre [illegible] cocinera y mucama, Loria 771

SIRVIENTA necesita [illegible] Talcahuano 417, 3.er piso

SIRVIENTA para todo trabajo que sepa cocina se necesita, [illegible] 2569.

SE NECESITA una [illegible] Ecuador 665.

SIRVIENTA que entienda algo de cocina se necesita, [illegible] 141.

SIRVIENTA que entienda algo de cocina se precisa, Vieytes [illegible]

SIRVIENTA que sepa [illegible] hay mucama, se necesita, [illegible] 196 v22

SIRVIENTA para todo trabajo, necesito, Estados Unidos [illegible]

SIRVIENTA SE [illegible] YERBAL 1634. v22

SIRVIENTA para familia se necesita, Uriarte 2221. [illegible] F. Italia)

SIRVIENTA JOVEN SE PRECISA, Chile 1321. v23

SIRVIENTA recomendada se precisa, $ [illegible] Río Janeiro [illegible]

SIRVIENTA, buen sueldo precisa, calle Güemes 4727. v23

SIRVIENTA se precisa [illegible] María Moreno 205, buen sueldo

SIRVIENTA para tres personas, no hay que lavar, Cevallos [illegible] v23

SIRVIENTA que entienda de cocina se necesita, buen sueldo, [illegible] 1270.

SE NECESITA cocinera cocina sencilla, de 10 a 11 a. m. [illegible] 607, d. 8

SE NECESITAN dos [illegible] de cocina, prácticos, Defensa [illegible]

SE PRECISA sirvienta todo trabajo, sueldo 45 a 50 $, [illegible] 3354. v22

SIRVIENTA se necesita [illegible] personas, Santa Fe 3838.

SIRVIENTA para todo [illegible], sueldo $ [illegible] Brasil 1263.

SIRVIENTA para todo [illegible] se precisa, [illegible] 736, sueldo $ [illegible] v22

SE NECESITA sirvienta todo servicio, Callao 553.

SE NECESITA sirvienta entienda de cocina, G. Urquiza 1[illegible] v21

SIRVIENTA para todo servicio de dos personas se necesita, [illegible] 1420. v25

SIRVIENTA necesito, corta familia, pago bien, Constitución 4[illegible] v21

SIRVIENTA sin cama, [illegible] Av. La Plata 1635. v21

SIRVIENTA SE NECESITA ESPINOSA 1123. v21

SIRVIENTA joven, se [illegible], calle Chile 1321. v21

SE necesita sirvienta para matrimonio solo Cevallos 150. v21

SE PRECISA muchacha para matrimonio, Rioja 1411. v21

SIRVIENTA para todo precisa corta familia catalana. Se da cama, sueldo 40 $ Paseo Colón 588, 8o. dep 9 v24

SIRVIENTA SE NECESITA CALLE ESPINOSA 758. v21

SIRVIENTA que sepa cocinar necesito, Juramento 2080, Belgrano v21

SE necesita señora que entienda de cocina, Cuba 2947. v21

SE necesita sirvienta para matrimonio solo, 40 $; G. Hornos 846. v21

SE NECESITA señora para ayudanta de cocina, Espinosa 1003 v22

SIRVIENTA, todo servicio de 30 a 35 años, se precisa, Port[illegible] 125 Flores v21

SE precisa chica 14 a 16 años, servicio de dos señoritas, Corrientes 1313. v23

SIRVIENTA se necesita, calle Misiones 354. v22

SEÑORA SERIA se precisa sin cama, Carlos Calvo 2820. v31

SE PRECISA sirvienta corta familia, 25 de Mayo 776. v21

SIRVIENTA que sepa de cocina para matrimonio, necesito, San José 1211. v21

SIRVIENTA joven se necesita, Charcas 1032. v22

SIRVIENTA se precisa, para todo trabajo, Corrientes 1263. v21

SIRVIENTA necesito poco trabajo, Bolivia 899, Flores, almacén. v21

SIRVIENTA preciso, todo trabajo, corta familia, Cangallo 1958, dep 4. v22

SIRVIENTA necesito, con cama, tratar después de las 10 a. m., Lima 1120 v21

SIRVIENTA se necesita, Bartolomé Mitre núm. 981. v21

SIRVIENTA se necesita para dos señoras solas, Díaz Vélez 3931 v22

SIRVIENTA se necesita, calle Entre Ríos 1015. v21

SIRVIENTA PARA SEÑORA SOLA, se precisa, Cruz [illegible] 18. v21

SIRVIENTA, mucama, se necesita, Paraguay 1515. v22

SIRVIENTA para [illegible] trabajo, se necesita, Esmeralda [illegible] v21

SIRVIENTA que entienda de cocina, buen sueldo, preciso, Tacuarí 1408. v21

SIRVIENTA se necesita para corta familia, sueldo [illegible] $. Paso 129 v21

SE NECESITA LAVANDERA, [illegible] número [illegible] v21

SIRVIENTA se precisa, Corrientes 2144. v21

SIRVIENTA para [illegible] trabajo de familia [illegible] 453. v21

SIRVIENTA todo [illegible] corta familia, precisase, [illegible] 4429, b. trato v21

[illegible]

SERVICIO DOMESTICO PEDIDO

SE precisa un muchacho joven para servicio domést., de 15 a 18 años, tratar de 9 a 11, Sáenz Peña 278, para campaña.

SE precisa una sirvienta para compañía, tratar, Sáenz Peña 278, de 9 a 10 de la mañana.

SIRVIENTA argentina, que entienda de cocina, se necesita, para matrimonio solo, se admite con criatura, Salguero 241

SIRVIENTA joven para todo servicio, menos cocina, se necesita Av. de Mayo 1042 (2o. piso), sueldo 35 a 40 $.

SE NECESITA cocinera y otros quehaceres, para matrimonio solo, sueldo 60 $ [illegible] dep A., de 9 a 11.

SIRVIENTA para todo trabajo que entienda de cocina, preciso, Río Bamba 915 v23

SIRVIENTA de 15 años se necesita, muy poco servicio, 20 $, bien atendida, Av. Vértiz 1 10. v22

SIRVIENTA para matrimonio, que entienda cocina se necesita, tratar Anchorena 41. v22

SE NECESITA sirvienta para todo servicio corta familia, recomendada Convención 1668, Flores. v22

SIRVIENTA para todo trabajo que entienda de cocina se necesita, Provincias Unidas 1670.

SIRVIENTA recomendada que sepa algo de cocina, se necesita para corta familia, Callao 798, sueldo 50 $. v22

SIRVIENTA formal preciso para atender señora sola con cama, Tucumán núm. 1909.

SIRVIENTA que sepa lavar y planchar bien, otros quehaceres, para Olivos. Tratar Arenales 2441.

SE PRECISA muchacha para casa chica, medio día o por horas, 15 $. Alsina 1609, tratar a la tarde.

SE NECESITA persona seria para el servicio de corta familia, B. de Irigoyen 11[illegible]

SIRVIENTA con cama que sepa cocinar, para matrimonio solo, sueldo $ [illegible] Pueyrredón 1347, dep. Y. v22

SIRVIENTA se necesita de 30 a 40 años, con buenas recomendaciones, para señora sola, Uruguay 1178

SIRVIENTA necesita matrimonio, Quito 42[illegible], 40 a 45 $, a dos cuadras est. Río de Janeiro subterráneo

SIRVIENTA que entienda de cocina, para corta familia, Lavalle 1025, 2o. piso D. v22

SE NECESITA sirvienta para todo trabajo, tratar de 9 a. m. a 2 p. m. Bmé. Mitre [illegible] v22

SIRVIENTA recomendada, todo servicio, entienda cocina, corta familia, buen sueldo, Pavón 1710.

SIRVIENTA para matrimonio que sepa cocinar, se necesita, sueldo 45 $ [illegible]

SE PRECISA buena cocinera, italiana, que entienda de restaurant, Corrientes número 1511 v23

SIRVIENTA con cama, que entienda de cocina sencilla, para casa familia, se necesita, Las Heras 2182.

SIRVIENTA que entienda de cocina, sueldo 40 pesos, se necesita, Estados Unidos 551.

SIRVIENTA práctica se necesita, cocina corta familia; Potosí 274; altura Medrano [illegible]

SIRVIENTA que entienda algo de cocina, poco trabajo, se necesita, Varela 709, Flores.

SIRVIENTA para todos quehaceres necesito, [illegible] 5849, V. Urquiza F. C. C. A. v21

SE PRECISA sirvienta, para corta familia, Entre Ríos 1408, tercer piso, hay ascensor v21

SE PRECISA sirvienta joven para corta familia, poco trabajo. Sáenz Peña 216, 2o. piso, dep. 7. v22

SIRVIENTA para todo trabajo que entienda de cocina se necesita; Helguera 3109, Villa del Parque. v21

SIRVIENTA se necesita, que sepa algo de cocina; casa de flia., ingl., Carabobo 425, Flores. v21

SEÑORA desea adoptar chica de 2 a 4 años, dirigirse por carta, Avenida de Mayo 575, señora de Mansilla v21

SIRVIENTA que sepa cocinar bien se necesita para matrimonio, Echeverría 3337, dep. E v21

SIRVIENTA para todo trabajo, se necesita con o sin retiro, referencias Cabildo 3682. v21

SEÑORITA se necesita de 7 a 4 o con cama, poco trabajo, buen trato, $ 25; Ecuador 936. v21

SIRVIENTA cocina sencilla, otros quehaceres, con cama, buen sueldo, necesito, Laprida 1288. v21

SE PRECISA sirvienta con certificado o referencias, sueldo cincuenta $; Juncal 1291. v21

SIRVIENTA para todo trabajo se necesita, con cama y recomendada, Granaderos 672 (Flores). v21

SIRVIENTA o muchacha se necesita para matrimonio solo, poco trabajo, 30 a 35 $, Tucumán 3074. v21

SIRVIENTA se precisa para corta familia, sueldo 40 $. Ocurrir calle Humahuaca 4567. v22

SIRVIENTA para limpieza exterior, lavar y planchar con cama y recomendaciones, se precisa Rivadavia 4377. v21

SIRVIENTA todo trabajo de corta familia, con cama, buen trato, Ayacucho 991. v21

SE NECESITA sirvienta con hija de 14 años para niñera, Zamudio 1371, Flores v21

SIRVIENTA que entienda de cocina, recomendada, preciso, Perú 772, presentarse después de las 10. v21

SIRVIENTA con chica o chico de 12 a 14 años, para todo trabajo, de 3 personas, Rivadavia 8375 v21

SIRVIENTA formal, con referencias, se precisa, con cama, para todo quehacer, en corta flia., Salguero 544. Se pagará el tranvía. v21

SIRVIENTA formal [illegible] corta flia., que entienda cocina, [illegible] informes; tratar calle Santiago del Estero 1305, de 2 a 4 p. m. v21

SIRVIENTA [illegible] que sepa cocinar para matrimonio solo sin hijos, con cama, se necesita [illegible] buenos informes, Ancorena [illegible] p. m. v21

SEÑORITA o señora sola para quehaceres de corta familia se necesita que sepa de cocina, [illegible] española, Moldes 1879, Belgrano.

SE PRECISA [illegible] joven y fuerte para los quehaceres [illegible] cocina y lavar ropa, 40 $, buen trato [illegible] 2628. Se paga tranvía.

SIRVIENTA que sepa su obligación, para matrimonio, [illegible] menos cocina, recomendada. Tratar [illegible] a 1, Amambay 65.

SIRVIENTA seria y muy trabajadora, que sepa cocinar [illegible] buen trato y buen sueldo. Se atiende [illegible] de 2 a 3 p. m. Alsina 3061

SIRVIENTA y [illegible] mujer dispuesta a los quehaceres [illegible] casa se necesita. Buen trato [illegible] tranvía núm. 25 deja en la puerta

SIRVIENTA para [illegible] de 3 personas mayores [illegible] buenas recomendaciones, sueldo [illegible] $. Alvarez núm. 2666 v22

SEÑORA sola [illegible] pensión, para [illegible] por carta, [illegible] S. S.

SE DESEA DAR [illegible] UNA NENA de 9 meses a [illegible] confianza, tratar después de las [illegible] planta baja, izquierda.

SERVICIO DOMESTICO OFRECIDO

AMA italiana, se [illegible] criar en casa, San Blas [illegible] v21

AMA ofrécese para [illegible] por día, Bolívar [illegible] v25

AMA se ofrece [illegible] pecho por horas, Belgrano [illegible]

AYUDANTA [illegible] Perú número 1623 [illegible]

AMA de leche se [illegible] $ 30 [illegible] Cochabamba [illegible] v24

AYUDANTE de [illegible] ofrece, sabe su obligación, [illegible]

AMA para criar [illegible] 2526 v25

AMA de leche, se [illegible] horas, calle Venezuela 1278

AMA de 20 años [illegible] criar en su casa, se ofrece, [illegible] v21

AMA se ofrece [illegible] con biberón, C. Calvo 2242 v23

AMA de leche, se [illegible] del niño, [illegible] abundante, Paraguay [illegible] v21

AMA [illegible] llaves [illegible] de las mejores [illegible] argentinas, se [illegible] 565 v24

AMA [illegible] v21

AMA joven, primeriza, [illegible] de 2 meses, se ofrece, [illegible] Alsina [illegible] v21

AMA se ofrece, robusta [illegible] y sueldo, con [illegible] Independencia [illegible]

AMA joven primeriza [illegible] de seis meses, [illegible] se ofrece, Humberto I 2849. v23

AMA se ofrece para criar [illegible] su hijo en casa particular, [illegible] buen [illegible] de leche, Lima 631

AMA con leche buena y abundante se ofrece, por horas [illegible] Cerrito 3635

AMA JOVEN, abundante [illegible] de la Asistencia Pública, criar en casa del niño o en [illegible] Esmeralda 774.

AMA se ofrece en su casa [illegible] abundante leche, buenos [illegible] presentarse si el niño [illegible] de 4 meses o si está enfermo [illegible] de Noviembre 605. v23

COCINERA argentina, [illegible] recomendaciones se ofrece, Laprida 1123

COCINERA se ofrece, paraguaya, edad 30 años, con un niño de 9 años, sueldo 50 pesos, Uruguay 1191 [illegible]

SERVICIO DOMESTICO OFRECIDO

COCINERA se ofrece para cocina sencilla, Cangallo 2060

COCINERA se ofrece para cocina [illegible] Cabrera 3059. v23

COCINERA italiana se ofrece para casa sencilla, Paraná 682

COCINERA o lavandera se ofrece para casa de negocio, Lavalle 1385

COCINERA práctica, se ofrece, Lavalle 964, al fondo. v23

COCINERA se ofrece, hace algunos postres, Lavalleja 1265. v22

COCINERA sencilla, con retiro, se ofrece, Alsina 1349, p. 42.

COCINERA se ofrece, [illegible] Piedras 564

COCINERA sencilla se ofrece para corta familia, Belgrano 5020 v21

COCINERA se ofrece, con [illegible] buenos informes y retiro, Azcuénaga 119

COCINERA española se ofrece, [illegible] recomendaciones, Rincón 45[illegible]

COCINERO [illegible] pretensiones, Humberto I 1767, pieza [illegible]

COCINERO español [illegible] Perú 1162.

COCINERA se ofrece, Rincón 66.

COCINERA argentina competente se ofrece, P. Colón 969, dep. 11 v22

COCINERA buena recomendada, se ofrece Ayacucho [illegible]

COCINERA se ofrece [illegible] corta familia, [illegible] 1927.

COCINERA se ofrece a corta familia, [illegible] 759.

COCINERA buena formal, se ofrece Bolívar 126.

COCINERA para cocina [illegible] sueldo 50 a 55 $ [illegible]

COCINERA o sirvienta [illegible] Uruguay [illegible]

COCINERA genovesa [illegible] familia, pocas pretensiones [illegible]

COCINERA SE OFRECE [illegible] 3075.

COCINERA vasca [illegible] tiene [illegible]

COCINERA competente [illegible] Martín 629 (al fondo)

COCINERA para corta familia [illegible] México 3710.

COCINERA se ofrece [illegible] años, [illegible]

COCINERA se ofrece con recomendaciones, tratar México 639, altos

COCINERA [illegible] se ofrece [illegible] v21

COCINERO italiano [illegible]

COCINERA se ofrece [illegible] 7 años, Sucre 4450 v21

COCINERA competente con certificado, se ofrece, trat. [illegible] Flores v21

COCINERO repostero competente, se ofrece, casa fam., [illegible] v21

COCINERA competente [illegible] buenos informes, se ofrece [illegible] v22

COCINERA argentina, seria [illegible] buenos informes, Santiago del Estero [illegible] O.

COCINERA se ofrece vasco-española con recomendaciones sueldo [illegible] Córdoba 1774.

COCINERA de profesión, vasca [illegible] para corta familia, [illegible] de 60 a 70 pesos, Alsina [illegible]

COCINERA argentina se ofrece, para casa de familia distinguida, con [illegible] Rivadavia 3089.

COCINERA española se ofrece para [illegible] familia, muy competente, sueldo $ 50, Libertad 146, U. T. [illegible]

COCINERA para cocina sencilla se ofrece con buenos informes, otros quehaceres, Humberto I 1267

COCINERA se ofrece, corta familia o muchacha para matrimonio solo, San Juan 915. v22

COCINERA argentina formal se ofrece, sin cama, sabe su obligación con buenas recomendaciones, Azcuénaga 929.

COCINERA y mucama, se ofrecen, juntas, con buenos informes, Independencia 1552, pieza 17.

COCINERA y mucama bien recomendadas se ofrecen, Alsina [illegible], U. T. 3913, Avenida v21

COCINERA y mucamo, matrimonio joven, sin hijos, se ofrece con certificados y óptimas referencias, ciudad o campaña. Alsina 730, depto. 8. v21

COCINERA, mayor extranj., competente, variar comidas postres, inmejorables certificados, ofrec. solamente para cocina a corta flia., C. N., Melincué 2784, V. Parque.

DAMA de compañía se ofrece, también va a Europa, Arenales 865, J. S. v22

ENCARGADO para casa de departamentos, actualmente al servicio, se ofrece con muy buenas ref. y hon., Tucumán 1544. v21

HOMBRE se ofrece para limpieza, bien recomendado, Paraguay 2313. v23

HOMBRE serio se ofrece para limpieza y otros quehaceres, de 8 a 2 de la tarde. Chile 680, [illegible] piso, A. G. v21

HOMBRE joven, se ofrece para cualquier trabajo, medio día de mañana, ofertas a M. G., Bermejo 524. v21

HOMBRE FORMAL SE OFRECE para señor solo. Sabe planchar y cocinar. Recomendaciones de primer orden a D. R. Montevideo 65 pieza 16. v21

HOMBRE formal se ofrece como portero, casa de familia, dep. o cons., garantías y recomendaciones a satisfacción, Montevideo 1815 v23

HOMBRE español de 30 años, se ofrece para cualquier trabajo, sabe planchar y de cocina, con cédula de identidad, San Martín 825, [illegible] v22

JOVEN se ofrece para mucamo, o peón de limpieza, [illegible] Callao 67.

LAVANDERA competente se ofrece, por docena, [illegible] 3417. v21

LAVANDERA se ofrece para lavar afuera, Chile [illegible] v21

LAVANDERA [illegible] 3 días por semana, se ofrece [illegible] 635.

LAVANDERA [illegible] por día, 24 de Noviembre [illegible]

LAVANDERA [illegible] ofrece, por día, a domicilio, [illegible]

LAVANDERA [illegible] para familia se ofrece, [illegible] v22

LAVANDERA [illegible] o 3 días por semana [illegible] de cocina, Vidal [illegible] Belgrano v22

MUCAMA se ofrece, de adentro, Cabrera 3059 v22

MUCAMA [illegible] para todo trabajo, menos [illegible] Díaz Vélez [illegible]

MUCAMO [illegible] se ofrece con cédula de identidad [illegible]

MATRIMONIO [illegible] se ofrece, cocinera y [illegible] Córdoba 2475

MUCHACHO [illegible] años, se ofrece, trabajar con [illegible] Belgrano 1408

MATRIMONIO [illegible] ofrece, quintero o jardinero [illegible] Libertad 1659

MUCAMA [illegible] se ofrece, sueldo de 40 a 50 $ [illegible] Montevideo 79

MADRE E [illegible] se ofrecen para todo trabajo [illegible] v22

MUCAMA [illegible] se ofrece, con buenos informes, [illegible] 1874

MUCAMA [illegible] de hotel o pensión [illegible]

MUJER [illegible] cocina sencilla, todo [illegible] 143.

MUCAMA [illegible] argentina, Beruti [illegible]

MUCAMA [illegible] para matrimonio, trabajar, [illegible]

MUCAMA [illegible] buenos informes, sabe [illegible] Defensa 324

MUCAMA DE ADENTRO, se ofrece, Pichincha [illegible] v21

MATRIMONIO [illegible] ella cocinera, él jardinero [illegible] M. García 644 v21

MUCAMA [illegible] se ofrece para comedor [illegible] v21

MATRIMONIO [illegible] con nena de 3 años, [illegible] v21

MUCAMA [illegible] de comedor, con buenos [illegible] extranjera, se ofrece, Juncal [illegible] v21

MUCAMA [illegible] se ofrece con buenas recomendaciones [illegible] para casa seria, Independencia [illegible] v21

MUCAMA [illegible] se ofrece, sabe coser, [illegible] Moldes 2629, Belgrano. v22

MUCAMA [illegible] buenos informes ofrece [illegible] Pellegrini 362, pieza [illegible] v21

MUJER seria se ofrece para servicio de corta familia, [illegible] y otros trabajos, sueldo [illegible] Cangallo 1163. v21

MATRIMONIO [illegible] se ofrece, mucama, planchadora [illegible] portero [illegible]

MUCAMO [illegible] se ofrece sin pretensiones, [illegible] Alberti 225

MATRIMONIO se ofrece, cocinera, él mucamo, portero o peón de patios, con recomendaciones, Cochabamba 741 v22

MUCHACHA se ofrece que entienda de cocina, para matrimonio o señoras, con retiro, 40 $, Salta 344

MUCAMA o para cocina sencilla, buenas recomendaciones, se ofrece, Defensa [illegible] v22

MATRIMONIO joven se ofrece, mucama y portero o mucamo, saben su obligación y con certificados M. F., C. Calvo 1971.

MUCAMA seria, se ofrece para comedor o matrimonio solo, con buenas recomendaciones, E. Unidos 1452

MUCHACHO de 15 años, se ofrece para mucamo, corta familia, con recomendaciones, Corrientes 1636 v22

MATRIMONIO español se ofrece, ella cocinera o mucama, él para todo trabajo, sabe de quintero, 1° de Julio 1280.

MATRIMONIO español serio y de confianza se ofrece, cocinera y peón, para todo trabajo, Charcas 2538.

MATRIMONIO con nena de 4 años, recom., se ofr. el marido trabaja afuera; Medrano 561, dep. 2.o v23

MATRIMONIO joven español se ofrece para mucama, él mucamo o portero, prácticos; dirig. Jujuy 479, m. Claudio. v21

SERVICIO DOMESTICO OFRECIDO

MUCAMA se ofrece para hotel, española, hablando francés, Chacabuco 331. v21

MUCAMA competente se ofrece para hotel o pensión, Cerrito 827. v21

MUCAMA general o de comedor, se ofrece, con buena recomendación, calle Chile 2569. v21

MATRIMONIO se ofrece, ella cocinera u otros quehaceres, él mucamo, recomendados, Convención 1836, J. López. v21

MATRIMONIO vasco sin hijos, se ofrece para estancia quintero y cocinera, recomendado, Tacuarí 1218. v22

MATRIMONIO argentino se ofrece para cocinera y él para limpieza general de casa o portero, con buenas recomendaciones, Guido 1738 v21

MATRIMONIO, con una nena, se ofrece. El es quintero, la señora buena cocinera. Buenos certif. Tratar Paseo de [illegible] v22

MATRIMONIO español se ofrece para mucamos de hotel, con certificados y cédula identidad, Pavón 1982, por carta [illegible] L. M. D. v22

MATRIMONIO se ofrece, ella cocinera, [illegible] sin [illegible] portero u otro [illegible] ciudad o campo, Bolívar 872, piezas v22

MATRIMONIO sin hijos se ofrece, la señora para cuidar casa departamentos, cambio de estadía con comodidad, a J. [illegible] 3332.

MATRIMONIO francés sin hijos, práctico para cuidar casa de escritorio o departamento, se ofrece, con referencias y garantía a satisfacción, Bebedero 4218. v23

MUCAMA general se ofrece o para lavar y planchar para casa de pensión o particular, con retiro, Reconquista 1062, [illegible] recomendación

MUCAMA de adentro o niñera, sabe coser y cortar, con buenas referencias, por [illegible] Avenida Mayo 11[illegible], 1er. piso, teléfono [illegible] Libertad

MATRIMONIO solo se ofrece, porteros o encargados de casa departamentos o escritorios, buena presencia y recomendaciones [illegible] en el oficio, José G. Ch., [illegible] v21

MATRIMONIO vasco navarro joven y de buena presencia se ofrece para mucamos, él [illegible] cochero, para el campo, [illegible] informes, Castro Barros núm. [illegible] v21

MATRIMONIO joven, serio, ofrécese, [illegible] bien chauffeur mecánico, [illegible] lavar, planchar, [illegible] sueldo, bien recomendados [illegible] 183, dep. 2, J. v22

NIÑERA se ofrece con buenos informes, [illegible]

NIÑERA 17 años se ofrece, buenos informes, Azcuénaga 1455

NIÑERA se ofrece con excelentes recomendaciones, para casa decente, calle [illegible] 114

PEON de cocina o cualquier trabajo, se ofrece, Cangallo 1821.

PORTERO se ofrece para [illegible] familia, con recomendaciones, Viamonte 1167, pto. 2.

PORTERO casa de deps. se ofrece con ocupación jueves y domingo, Paraguay [illegible], pieza 15

SE OFRECE mucama o servicio de matrimonio con o sin cama, Orán 938.

SEÑORA se ofrece con nena 6 años, matrimonio o mayores, Venezuela 3927. v23

SE ofrece [illegible] sirvienta argentina, 45 ó 50, personas mayores, Q. Bocayuva 727.

SEÑORA JOVEN se ofrece, cocina y otros quehaceres, [illegible] 76[illegible], Boca.

SEÑORA se ofrece para cocina, Belgrano 1351, pieza 1

SE OFRECEN cocinera y mucama, juntas o separadas, Mendoza 2471.

SE OFRECE niñera con recomendaciones, Lavalle 528, pieza 18.

SEÑORA se ofrece para ama de llaves o gobernanta, de 4 a 6 p. m. Rincón 72.

SE OFRECE muchacha 15 años para bebé o pequeños quehaceres, Alsina 2071.

SE OFRECE mucama muy bien recomendada y sabe coser, Belgrano 4129. v22

SIRVIENTA se ofrece, por día, calle Piedras 564.

SEÑORA joven se ofrece todo trabajo, con retiro, Paso 50.

SIRVIENTA se ofrece, por día o medio día, sabe cocinar, Paraguay 746. v22

SEÑORA para cocina sencilla, pieza al marido, se ofrece, Defensa 261. v23

SIRVIENTA para todo trabajo se ofrece, con un nene, Liniers 738. v22

SE OFRECE mucama para ir a Europa, Libertad 1244.

SE OFRECE sirvienta para todo trabajo, Chacabuco 1494.

SE OFRECE mucama o sirvienta, Anchoris 366.

SEÑORA formal se ofrece, viuda, para poca familia, Alsina 1818.

SE OFRECE cocinero de profesión, basco para la camp. Corrientes 721. v24

SEÑORA SE OFRECE por medio día, recomendada, Paraguay 2312. v22

SIRVIENTA se ofrece p. c., entiende un poco de todo, con r. Luján 332.

SIRVIENTA se ofrece, joven; Alvarez 1190.

SIRVIENTA se ofrece con nena, todo trabajo, Defensa 1225.

SIRVIENTA se ofrece, para matrimonio, Venezuela 1984.

SIRVIENTA se ofrece para todo trabajo, entiende de cocina, Solís 289.

SE OFRECE muchacho de catorce años, Sarmiento 1751, al fondo.

SIRVIENTA joven se ofrece por medio día, Independencia 1552.

SIRVIENTA de color, se ofrece, con retiro, Charcas 3212

SE OFRECE sirvienta joven para cocina, con retiro, Chacabuco 775.

SIRVIENTA formal, entienda de cocina, se ofrece, Tres Esquinas 2477. v21

SIRVIENTA se ofrece, sabe cocinar, habla francés, Cangallo 545, izquierda. v21

SRA. ARGENTINA, se ofrece, para todo trabajo, medio día, Beruti 3610. v21

SEÑORA para atender matrimonio o persona sola, se ofrece Barragán 284. v21

SE OFRECE SEÑORA FORMAL PARA cocina, Solís 360. v21

SE ofrece señora seria, para lavado, para taller o casa, Mendoza 4334. v21

SEÑORA con criatura se ofrece, cocina sencilla, 11 de Septiembre 2375. v21

SE OFRECE lavandera, en su casa, para hotel, taller o familia, Cangallo número 1027. v21

SEÑORA viuda, joven, sola, se ofrece para personas mayores, es seria, no se admiten cartas. Castro Barros 2167. v21

SEÑORA joven, educada, buena presencia se ofrece para matrimonio o señora sola. Poste R. correo cent. A. O. 300. v21

SE OFRECE señorita para dama de compañía o para costura en casa de familia, tratar Tacuarí 1230, A. M. v21

SEÑORITA seria se ofrece para dama de compañía o institutriz. Por carta a A. E., calle 1 1077, La Plata. v31

SE ofrece mujer para trabajar 1|2 día con las mas recomendaciones, Olazábal número 3480 v23

SE OFRECE muchacha seria con nena de 3 años para matrimonio solo, sabe algo de cocina, Bulnes 145. v21

SE OFRECE señora formal para quehaceres de personas mayores, Tucumán 1457, pieza 2 v31

SE OFRECE portero para dentista, práctico en dentífricos, por carta J. P., Reconquista 23[illegible] v23

SEÑORA formal, española, se ofrece para todo, entiende un poco de cocina, [illegible] Pavón 1251 v21

SEÑORA cocina sencilla y más quehaceres, para matrimonio solo, se ofrece, Lavalle 4079, pieza 24 v21

SE OFRECE una cocinera seria a matrimonio solo o corta familia, con recomendaciones Paso 420 v23

SE OFRECE joven española para mucama de adentro, tratar Almagro 1439, ciudad. v22

SIRVIENTA se ofrece para todo trabajo menos cocina para corta familia; P. Morón 1148 v21

SEÑORA italiana se ofrece para lavar en casa de familia o en restaurant, Córdoba 1771, tiene recomendaciones. v21

SEÑORA se ofrece para lavar y planchar en casa particular, y algún otro trabajo Moldes 801

SEÑORA ARGENTINA, se ofrece, cocinera sencilla, Andrés Arguibel número [illegible] v23

SE OFRECE matrimonio con 2 hijas una otra para quehaceres domésticos, [illegible] por carta Rivadavia 1122. v22

SIRVIENTA o niñera se ofrece, española, recom., matrim. o señora sola, Humberto I° 926 v22

SEÑORA de respeto, se ofrece, como gobernanta señora de compañía o cosa análoga, Cerrito 34

SRTA. SE OFRECE para matrimonio o persona sola, preguntar por T. D., Tucumán 1480.

SEÑORITA seria, hacendosa se ofrece para acompañar señora, señorita o niña, Urquiza 333.

SEÑORA se ofrece para todo trabajo, con dos nenes, sin pretensiones, Piedras 567, fondo.

SEÑORA se ofrece para trabajar de 12 a 6 p. m. todo trabajo, Paseo de Julio número 2274. v22

SRA. se ofrece por medio día para casa de familia en cambio de pieza para el marido. Tratar Viamonte 1613.

SIRVIENTA española se ofrece, ciudad o pueblo corto, o cocinera, pido cama, a 50 o 60 Rivadavia 6839.

SRA. CON DOS HIJOS mayores ofrécese como encargada casa, óptimas referencias; Tucumán 3248, Dto. J. v23

SEÑORA formal, se ofrece, para ayudar por día los quehaceres de la casa, Viamonte 2769.

SEÑORA se ofrece por la mañana, lavar y planchar en casa de familia, medio día, Saavedra 571. v22

SE OFRECE persona formal para arreglo de casa de hombre solo o viudo, [illegible] 1404, pieza 2. v22

[SERVICIO] DOMESTICO OFRECIDO

[illegible] con nena se ofrece, entiende bien [illegible] cocina, 537 Azcuénaga, dep. 2, p. 3.

[SE] OFRECE cocinera, con retiro, E. Uni[dos] 980, pieza 17.

[SEÑ]ORA se ofrece para cocinera; Ancho[rena] 346.

[SE] OFRECE muchacha para medio día, Convención 516.

[SE] OFRECE ama española primeriza de [illegible] mes, Cangallo 1173.

[ÑIÑ]A PARA EL trabajo de 1/2 día ofrécese recomendada; Humberto 741.

[SEÑ]ORA se ofrece por medio día para servicio doméstico, Acevedo 2210.

[SI]RVIENTA se ofrece, sabe su deber, for[mal], sueldo 25 a 30, Balcarce 465, 2.

[SEÑ]ORA sola se ofrece para mucama o trabajos livianos, Venezuela 836.

[SE] OFRECE sirvienta que entiende de cocina, Almagro 413.

[SE] OFRECE señorita para matrimonio de 7 a 7. Domingos libres. G. Calvo 1263.

[SE] OFRECE chica de 11 años para mandados o niñera, Venezuela 1468.

[SI]RVIENTA se ofrece por día, Misiones 865, dpto. 2.

[SE]ÑORITA decente se ofrece para todo trabajo, con retiro, Pichincha 938.

[SI]RVIENTA se ofrece para corta familia, Bolívar 717.

[SE] OFRECE chica de 16 años recién venida present. por su fam., Defensa 347.

[SE]ÑORA SE OFRECE PARA LAVANDERA, formal, Viamonte 2769.

[SE] OFRECE cocinera buena, Chile 864, pieza 26.

[SE] OFRECE sirvienta con excelente recomendación, con retiro, San Carlos 3462.

[SE] OFRECE un joven para portero o peón de limpieza, Chile 2630.

[SE] OFRECE sirvienta argentina para todo trabajo, Cangallo 3362.

[SI]RVIENTA seria se ofrece por medio día, Lima 1183.

[SE] OFRECE lavandera para casa de familia, Perú 345.

[SE] OFRECE buena cocinera y otros quehaceres, Gascón 1176.

[SE] OFRECE niñera con recomendaciones, Lavalle 928, pieza 18.

[SE] OFRECE muchacha lavar y planchar, Rodríguez Peña 123.

[SE] OFRECE cocinera, sabe lavar y planchar a nuevo, Perú 564.

[SE] OFRECE sirvienta, sin cama, Estados Unidos 1306.

[SE] OFRECE señora mediodía, Paraguay 962, pieza 8.

[SE]ÑORITA se ofrece, para mucama, sabe su obligación. Y señora sin cama, para cualquier trabajo de casa, Paseo 519.

[SI]RVIENTA se ofrece, para matrimonio solo o 3 personas mayores, desea casa sencilla, Taglé 2427.

[SE] OFRECE muchacha formal, para todo trabajo, menos cocina, Alsina 671, [illegible] 1ro.

[SE] OFRECE sirvienta para quehaceres y entienda de cocina, con [illegible] de 3 años, Venezuela 1468. v22

[SE]ÑORITA seria y educada se ofrece para dama de compañía de familia distinguida, tratar Humboldt 2031. v22

[SE] OFRECE señora francesa para trabajo de hotel o casa de pensión, con certificados a satisfacción, Lima 1198.

[SE] OFRECE joven italiano con buena recomendación para limpieza y todo trabajo, Paraguay 2047. v22

[SE]ÑORA con niña de diez años se ofrece para señor o señora, sola calle Saraza [illegible]. v22

[SE] OFRECE señora formal, con chica de 9 años, para cocina sencilla, o todo trabajo de matrimonio solo, General Paz 2412. v21

[SE]ÑORITA distinguida, joven de buena presencia, se ofrece como dama de compañía de señora o señoritas. Referencias mutuas, dirigirse Sáenz Peña 564. v21

[SE] OFRECE matrimonio, él italiano y señora arg. 70 $. para Bs. Aires ó afuera, para todo trabajo. Monte Egmont [illegible] Dabola José. v21

[SE] OFRECE matrimonio, con una nena 3 años, ella cocinera y otros quehaceres, él trab. afuera, calle Boulogne Sur Mer 545. v22

[SE]ÑORA sola joven argentina, decente, ofrécese mucama y costura a matrimonio o todo servicio si fuera persona sola. M. P., Victoria 1940.

[SE]ÑORA formal se ofrece por día, sabe zurcir y planchar, para casa de familia o restaurant o casa pensión, Humberto [illegible].

[SE]ÑORA joven, para lavar y planchar para casa particular, y otros quehaceres, con recomendación; Talcahuano 1218 [illegible].

[SE] OFRECE cocinera de profesión, de alta Italia, formal, para la capital o campo, tratar Paseo de Julio 1370, Buenos [Aires] (restaurant).

[SE]ÑORA sola de mediana edad, trabajadora, se ofrece, para los quehaceres de [una] familia o mucama de afuera o casa [de] pensión, tiene recomendación, tratar Bolí[var] 362.

[SE] OFRECE señora viuda, con niño de 11 años, en pueblito cerca de la ciudad, corta familia y personas mayores o cocinera sencilla, en casa de negocio, calle Córdoba 2739.

[SE]ÑORITA se ofrece como dama de compañía o bien para trabajos de adentro, con cédula de identidad; prefiere que sea por el Norte. Dirigirse por carta o personalmente; Areco 7038, Mataderos. A. V. v21

[SE] OFRECE señora formal y activa, para trabajos livianos, desde las 9 de la mañana hasta la 1.30 p. m., en casa de señor o señora sola, contestar a Eva, Av. de Mayo 575. v21

[SE]ÑORA educada, independiente, se ofrece para gobierno de casa de personas distinguidas, teniendo referencias a satisfacción, personalmente Talcahuano 451, 3o piso, dto. C. M. D. M.

[SE]ÑORA seria, instruida, sabiendo zurcir planchar y costuras en general, ofrécese mucama de adentro, casa familia decente, por carta a señora E. C. Osiniry, Humberto I 2046.

UN joven se ofrece para portero o peón de cocina, para casa de familia, Chile 2530.

FERROCARRILES

FERROCARRIL DE BUENOS AIRES AL Pacífico.—Se pone en conocimiento del público que, de acuerdo con el artículo 9, inciso 5, y el artículo 59 de la ley nacional de jubilaciones y pensiones de los empleados y obreros ferroviarios, desde el 10 de julio de 1919 esta empresa recargará en un 5 o|o todas las tarifas ordinarias y especiales locales o combinadas para el trasporte de carga y animales en pie, vigentes en la fecha o que en lo sucesivo se publiquen.—Harry Usher, administrador general. v21

FERROCARRIL Central Argentino.—Tarifas para cargas y hacienda en pie.—De acuerdo con el artículo 9, inciso 5, y el artículo 59 de la Ley Nacional de jubilaciones y pensiones de empleados y obreros ferroviarios, desde el 1o de julio de 1919 esta empresa recargará en un [illegible] todas las tarifas generales, ordinarias o especiales y combinadas con otras empresas en vigor para el transporte de cargas y hacienda en pie y las que en lo sucesivo se emitieren.—[illegible] H. Pearson, gerente.

NAVEGACION

COMPAÑIA ARGENTINA DE NAVEGACION Nicolás Mihanovich, limitada. SALIDAS REGULARES
LINEA BUENOS AIRES-MONTEVIDEO. Salidas todas las noches a las 10 p. m.
LINEA SALTO y escalas. Salidas martes, jueves y domingos a las 11 a. m.
LINEA COLONIA [illegible] escalas. Salidas: miércoles y domingos a las [illegible] m.
LINEA DIRECTA A GUALEGUAYCHU. Salidas: miércoles y sábados a las [illegible] p. m.
LINEA PARANA, ALTO PARANA, Paraguay y alto Paraguay. Salidas [illegible] tres, jueves y domingos a las 10 a. m.
Para informes y pasajes dirigirse a la administración, calle [illegible] de Mayo esquina Cangallo. Bs. Aires [illegible]

VAPOR ITALIANO "AMISTAD" [illegible] visión de las averías de este vapor se efectuarán los días [illegible] del corriente, de 8 a 10 a. m. en el depósito del dique núm. 3, sección [illegible] Las protestas por fallas, deberán ser presentadas dentro de las 24 horas de efectuada dicha revisión. —Los agentes, Dodero Hnos. Limitada. [illegible]

LICITACIONES

OBRAS SANITARIAS DE LA NACION. Se llama a licitación pública para la provisión de (1900) toneladas métricas de sulfato de aluminio o alúmina férrico de acuerdo con el pliego de condiciones que los interesados pueden consultar en la Dirección Técnica, calle Charcas 1840 todos los días hábiles de 1 a 5 p. m. Las propuestas serán presentadas en la Secretaría de la Dirección de las Obras Sanitarias de la Nación, y serán abiertas el 31 de julio de 1919 a las [illegible] p. m., en presencia de los interesados que concurran al acto. Buenos Aires, [illegible] de junio de 1919. José [illegible], secretario. v23

SE LLAMA A LICITACION PUBLICA para la ampliación del edificio del Asilo de "Huérfanos de Militares", de acuerdo con el pliego de condiciones y planos que los interesados pueden consultar en la dirección del Asilo, calle Rivadavia 6536, de 1 a 4 p. m. Las propuestas serán abiertas el día [illegible] del corriente, a las 3 p. m. en presencia de los interesados que concurran al acto. La dirección del Asilo se reserva el derecho de aceptar la propuesta más conveniente o rechazarlas todas, Buenos Aires, junio 11 de 1919. v26

EDICTOS JUDICIALES

POR DISPOSICION DEL SEÑOR JUEZ federal de la capital doctor don Saúl M. Escobar, se cita al señor don Aurelio Fareal, para que dentro del término de tres días, a contar de la primera publicación del presente edicto, comparezca ante S. S. por intermedio de la secretaría a cargo del autorizante, a estar a derecho en el juicio que le sigue el Banco de la Nación Argentina, por cobro ejecutivo de pesos, bajo apercibimiento de darle intervención al señor Defensor de Ausentes en turno, si no compareció. Buenos Aires, junio 13 de 1919 [illegible] M. Castellanos, secretario. v23

LA PRENSA

Buenos Aires, junio 21 de 1919

TENTATIVA DE AUMENTOS DE LOS DERECHOS DE IMPORTACION

El proyecto de ley de presupuesto que la Cámara de Diputados acaba de destinar al archivo, contenía un artículo agregado por la comisión respectiva, por el cual se autorizaba al Poder Ejecutivo para proceder a la reforma de la tarifa de avalúos en el sentido de ajustarla a los precios reales de las mercaderías. La nueva tarifa reformada, debía regir a partir del 10 de enero de 1920.

Esa tarifa de avalúos enunciada con vaguedad en el proyecto referido, no era otra cosa que el arancel destinado al aforo aduanero de las mercaderías de importación, que consiste en una lista de clases de mercaderías y de los valores oficiales correspondientes, sobre los cuales se aplican las tasas de tanto por ciento de la tarifa de derechos.

La condición de sujetarse a un arancel previamente establecido, o sea a precios invariables, la valuación de los artículos importados, tornaba los derechos de tanto por ciento "ad valorem" en derechos fijos por unidad para cada clase de mercaderías, vale decir, en tasas específicas. No existe, por ejemplo, diferencia real alguna entre el derecho de [illegible] por ciento a cobrarse sobre un avalúo oficial de un peso oro el kilo, cualesquiera que sean la calidad y el valor efectivo del artículo que se afora, gravamen que se dice "ad valorem" sin razón valedera — y la tasa francamente específica de los cincuenta centavos oro el kilo, que resulta de la aplicación de aquel derecho sobre el avalúo expresado.

Como se ve, el arancel aduanero de importación, responde, en realidad, al principio "específico". El legislador sustituyó en ella, el sistema de avalúos, que forma la llamada "tarifa de avalúos", por la columna de las cuotas fijas que producen las tasas de tanto por ciento aplicadas sobre dichos valores oficiales según lo acababa de indicar, y con ello habría dado a la tarifa la forma específica, concordante con su fundamento, sin que variasen por ello en un ápice sus tasas reales.

En el origen de todo arancel de derechos específicos, se halla el arancel de avalúos como base necesaria más o menos formal. Aquellas tasas no podrían seguramente pasar de ciertos límites sin estorbar o aun sin suprimir la entrada de las mercaderías afectadas; y cuando la apreciación de la entidad de la carga con respecto a la capacidad contributiva del consumidor no puede fundarse de manera directa, extrayéndola de la experiencia, se procura llegar a ella por vía indirecta, partiendo del promedio de los precios comprendidos en cada clase arancelaria. En esto no más, consiste el arancel de avalúos.

Conservó el legislador los avalúos originales como parte de nuestra tarifa de importación, porque éstos sirven para graduar las tasas accesorias y algunas multas aduaneras, y porque se emplean también para formar la estadística de la importación. En una palabra, trátase de una mera rutina que aplaza una reforma indispensable, que consistiría en suprimir en dichas tarifas esos precios convencionales incapaces de producir el verdadero valor de las mercaderías importadas; en referir al derecho principal las tasas y multas que hoy se basan en el valor oficial, y en proveer a la estadística mencionada de un sistema de aforos análogo al que se practica ahora, como excepción, en los casos de los artículos no comprendidos en la "tarifa de avalúos", y el cual permite verificar en cada uno el único valor real que tienen las mercaderías, o sea, lo que costaron al momento de introducirse. Varios ejemplos recientes, los del Brasil y de Chile, para no citar sino los más próximos, comprueban la posibilidad de tal evolución y reforma.

El desconocimiento de tan sencilla verdad, extravió a la comisión en una especie de pitagorismo que desconoce las realidades y afirma como tales los convencionalismos de nuestra estadística comercial, que en vez de procurar la representación de los hechos por números, presenta como expresión de cosas realizadas unos valores obtenidos mediante la multiplicación de las cantidades reales importadas, por un factor consistente en un promedio facticio de precios, rectificado por un coeficiente que es otro promedio facticio de aumento de precios.

Por eso encontró paradójica la natural circunstancia de que derechos específicos, como son los de nuestra tarifa, —que después de fijados guardan relación sólo con las clases de la misma, independientemente de los valores reales de las mercaderías importadas,— disminuyan en proporción de dichos valores cuando sucede, como ahora, un alza general de precios. Y conviene que se note bien el hecho de que la tasa del impuesto permaneció la misma, y el consumidor soportó sobre su renta disminuida por el alza de precios, la antigua incidencia de aquél, y tal vez [illegible] mayor.

He aquí una verdad desconocida de la comisión y que puede enunciarse así: la tarifa "ad valorem", es decir el verdadero derecho sobre el valor real, podría mantener la gravitación original del impuesto a través de una modificación de los precios realizada de manera evolutiva, a la par que una variación correspondiente de las rentas y salarios. En las épocas de crisis caracterizadas por una carestía general, acompañada de un estancamiento de rentas y salarios y de desocupación, esa clase de derechos [illegible] de manera perniciosa, el equilibrio existente.

Las consecuencias en la economía nacional de una tarifa "ad valorem" o elevada por rectificaciones sucesivas, al nivel actual de los precios son fáciles de apreciar si se considera la notoria influencia tenida en la carestía por el aumento exagerado y general del costo de las mercaderías de importación. El recargo agregado a los precios, de esa manera, hubiese resuelto la crisis en una catástrofe.

Sin embargo, la comisión pareció no juzgarlo así. Proponía elevar el arancel de avalúos al nivel indicado de los presentes valores reales, verificándose, por este procedimiento, recargos enormes que irían desde el [illegible] o 30 o|o hasta duplicar y algo más las tasas en vigor, dado que en esta proporción crecieron dichos valores.

Su incomprensión no le permitió ver que su idea debía causar el prolongamiento de la crisis o su repetición a corto plazo; pero de todas maneras su propuesta resulta incompatible con la evidencia de los hechos, reconocida en las declaraciones del presidente de la comisión en las que contiene su propósito informe en apoyo de las rebajas propuestas en el impuesto aduanero. Tampoco se compadece con la razón del impuesto a la renta.

La comisión coincidía en creer pretendiendo que cuando se hubiera revisado el arancel de avalúos "se podría graduar el impuesto sobre la base de la verdadera justicia social, distribuyéndolo con equidad y moderación suprimiéndolo parcialmente y favoreciendo el incremento de muchas industrias por disposiciones adecuadas, y sin caer en los extremos del proteccionismo que tantos males causa, sobre todo si se emplea para establecer industrias exóticas y malos métodos de trabajo".

Para graduar el impuesto aduanero sobre la base o bajo regla de verdadera justicia social, otro es el camino a seguir cuando se tienen como en nuestro caso muchos años de experiencia de una tarifa de principio específico. El fundamento de esa justicia reside en la incidencia de la tasas con respecto a las capacidades contributivas de los consumidores. E intentar establecerla mediante una tabla de precios convencionales fijados "a priori", es decir por previsión, en vez de averiguarla en los hechos mismos, constituye un absurdo idéntico al de la formación de estadísticas por el primer sistema. Sobre todo, la obra resultaría tan costosa como fútil.

Anotaba la comisión el hecho de que, "habiendo quedado inmóvil la tarifa de avalúos de 1906, las mercaderías en ella tarifadas han recibido alteraciones profundas y completamente desiguales, pues no todas han experimentado igual incremento de valor".

Como la comisión no creyó necesario apuntar las consecuencias de este enunciado, cabe suponer que, a su juicio, se desprendían solas, con aquella evidencia que torna inútiles las explicaciones del informante. Quizás se encerrara allí en todo o en parte, la idea alegada de la justicia social en el impuesto aduanero, y siendo así, se partió de la suposición de que tal justicia se realizaban en su origen los valores y las tasas de la tarifa.

Todos los que han estudiado el arancel de avalúos y la tarifa de derechos saben, sin embargo, que nada está más distante de la verdad que ese aserto. Los valores y las tasas de tanto por ciento y de cuota específica, son allí la continuación de una simple rutina, cuando no el resultado de los intereses particulares que de las maneras más variadas encontraron cabida en el impuesto.

Y lo que se pretende realizar con una comisión gratuita circunscripta al plazo muy estrecho de un año, era la repetición de semejante absurdo.

A este extravío en el orden científico agregó la comisión de la Cámara, el de carácter constitucional que encierra el procedimiento de dejar al Poder Ejecutivo la función del impuesto real por medio del instrumento del valor, cosa que la ley no puede hacer.

El derecho de aduana presenta, cada día más, el carácter de un factor que obra en la economía nacional efectos complicados, y produce a veces verdaderas perturbaciones del comercio exterior, provocadas por la legislación. Por lo tanto, mientras forme parte de nuestro sistema rentístico, se requiere como instrumento científico de su gradación y para rectificar progresivamente los perjuicios de su incidencia, la investigación y el estudio continuados de la experiencia del impuesto.

Por falta de esta base se lamentaba la comisión de que no hubiesen crecido los derechos de aduana, junto con el valor de las mercaderías, en estos tiempos de carestía, como si el valor de las cosas representase la renta individual, y como si fuese el caso de confirmar a ésta un impuesto directo.

La propia comisión de presupuesto de la Cámara de Diputados nos suministra un ejemplo de la necesidad de aquel instrumento. Al proponer, según lo hemos observado, un enorme aumento de todas las tasas de tanto por ciento de la tarifa, sin estudio de su incidencia, de la capacidad económica del consumidor, de las condiciones de las industrias establecidas, ni de la posibilidad de establecer las que tan elegantemente favorecería, nos revela la fatalidad del error que la llevó a caer en el proteccionismo extremo, y hacerlo mientras peroraba en su contra.

El artículo 24 del proyecto de la ley de presupuesto para el año en curso, al que estas observaciones se refieren, desapareció de la escena por el momento, según ya lo dijimos; pero resurgirá pronto en nuevo proyecto.

Téngase, pues, en consideración las presentes observaciones, y créese en lugar de la idea observada, una "comisión de tarifas" encargada de seguir con criterio científico la aplicación de las tarifas de aduana, y de observar los procedimientos artificiales del comercio internacional capaces de introducir en la producción extranjera y en la importación argentina prácticas desleales y perniciosas para nuestra economía. La justicia social que busca la comisión la encontrará en esta obra constructiva.

CONGRESO

CAMARA DE DIPUTADOS

EJERCICIO DE LA PROCURACION

DESPACHO DE LA COMISION DE JUSTICIA

SE APRUEBAN LOS SEIS PRIMEROS ARTICULOS

A las [illegible] p. m. inició ayer su sesión la Cámara de Diputados.

Abierto el acto y a moción del señor A. Rodríguez, se pone a votación en general, el despacho de la comisión de justicia sobre ejercicio de la procuración, y es aprobado.

En la discusión en particular se ocupó todo el trascurso de la sesión, el despacho fué objeto de algunas modificaciones y sólo alcanzó a votarse hasta el artículo sexto, inclusive, pues en el debate del artículo séptimo la Cámara quedó sin "quorum" y la sesión se levantó por ese motivo.

He aquí la forma en que fueron aprobados los seis primeros artículos del proyecto.

Artículo 1o.—La representación en juicio ante los tribunales de cualquier fuero en la capital de la república y territorios nacionales, así como ante la justicia federal de las provincias, sólo podrá ser ejercitada:

1) Por los abogados con título expedido por universidad nacional.
2) Por los procuradores inscriptos en la matrícula correspondiente.
3) Por los escribanos nacionales [illegible] que ejerzan la profesión de [illegible].
4) Por los que ejerzan una representación legal.

Artículo 2o.—La secretaría de la suprema corte de justicia, o el funcionario de su dependencia que designe el tribunal, llevará un registro o matrícula de procuradores, en el que serán inscriptos, a solicitud de parte interesada, los que reúnan las condiciones establecidas en la presente ley. Este registro está a cargo de las cámaras federales de apelación en las capitales de provincias que las tuviesen y de los jueces de sección o letrados en las provincias y en los territorios nacionales respectivamente. Unos y otros funcionarios comunicarán oportunamente a la suprema corte nacional la nómina de los inscriptos a los efectos de su anotación en el registro de [illegible].

Artículo 3o. Para ser inscripto en la matrícula de procurador [illegible] reunir las siguientes condiciones:

1) Mayoría de edad.
2) Juramento de estar en el goce de sus derechos civiles y de no estar afectado de ninguna de las inhabilidades establecidas en la presente ley.
3) Título acordado por [illegible] del tribunal, y a falta [illegible] títulos de suficiencia:
a) El título de doctor [illegible] expedido emanado de universidades oficiales de las provincias.
b) Los certificados [illegible] las facultades [illegible] a los que acrediten haber sido aprobados o posteriormente [illegible] leyes codificadas;
4) Constituir a la orden [illegible] de la suprema corte [illegible] federal un depósito de [illegible] moneda nacional en efectivo o su equivalente en títulos de [illegible] nacional o en cédulas [illegible] argentinas, o una fianza [illegible] por la misma suma.

En las [illegible] las cámaras y [illegible] ento será de [illegible] o se exigiría [illegible] cionales o una fianza [illegible] por la ley suma [illegible] de los [illegible] de apelaciones [illegible] o letrados en [illegible].

Artículo 4o. Podrán [illegible] procuradores en las [illegible] de [illegible] autores, os que a la promulgación de la presente ley hubieren desempeñado por más de diez años empleos [illegible] ante los tribunales de la capital [illegible] deberán solicitar su inscripción [illegible] de los seis [illegible] en desempeño [illegible] funciones justificativo [illegible] del hecho [illegible] dado y el certificado de depósito exigido por el artículo anterior.

Artículo 5o.—No podrán inscribirse en el registro de procuradores:

1o. Los que hubiesen sido condenados a penitenciaría o presidio o a cualquiera pena por delitos contra la propiedad o contra la administración o la fe pública, lo mismo que las falsedades y las falsificaciones.

2o. Los escribanos con registro, titulares o adscriptos, de acuerdo con el inciso 1o. del artículo 3o.

3o. Los funcionarios o empleados públicos nacionales, provinciales o municipales.

Artículo 6o. Cualquier juez o tribunal ante el cual se probare que un procurador en ejercicio se ha comprendido en alguno de los casos de inhabilidad de la presente ley, decretará su eliminación de la matrícula, poniendo el hecho en conocimiento del funcionario encargado de ésta. El auto que decrete la eliminación será apelable en relación, a menos que fuera dictado por la suprema corte.

En substitución del artículo séptimo, el diputado Vergara propuso el siguiente:

El depósito a que se refiere el inciso [illegible] del artículo [illegible] garantiza no sólo la responsabilidad del procurador para con su mandante por faltas, omisiones o delitos en el desempeño de su función, sino el pago de multas o costas, cuando por ellas sea responsabilizado personalmente por sus propios actos.

Los diputados Gil, Fernández, González, Rodríguez y Saldana manifestaron cuáles eran sus opiniones respecto a la sustitución propuesta; ella no alcanzó a votarse, debido a que la Cámara quedó sin "quorum".

La sesión tuvo un cuarto intermedio a las 5.35 y se levantó eran las 7.15 p. m.

EJERCITO NACIONAL

LA FORMACION Y DESFILE DEL 9 DE JULIO

En cumplimiento de las instrucciones impartidas por el Ministerio de Guerra, los comandos de la [illegible] según da divisiones de ejército, han dado principio a la preparación de las tropas que tomarán parte en la formación y desfile del 9 de julio próximo, en conmemoración del aniversario patrio.

Formarán en esa ocasión todas las tropas de la guarnición de esta capital, esto es, los regimientos 1, 3 y 4 de infantería, el regimiento de granaderos General San Martín, 8 de ingenieros y 2 de artillería de campaña, estos dos últimos de la guarnición de Liniers. A éstos se agregarán el Colegio Militar y algunas de las compañías aisladas; en cuanto a la participación de las unidades de Campo de Mayo, se ha hecho más restringida, debido a diversas causas, circunscribiéndose al regimiento 1 de obuses y 10 de [illegible], y tal vez algunos de los [illegible] de esa guarnición.

A esas fuerzas se agregarán las de la armada, que comprenderán la Escuela Naval, la de Mecánica y algunas fuerzas de desembarco.

Mandará la formación el jefe de la primera división de ejército, general José Uriburu.

—Se recibió ayer en el Ministerio de Guerra un hermoso retrato del general Washington, obsequio de la Escuela Militar de West Point (Norte América), al Colegio Militar.

—El agregado militar de España, capitán Chasel Noe, acompañado por el teniente [illegible] Castillana, hizo ayer una visita a la Escuela Superior de Guerra. El miércoles próximo, el mismo militar visitará el arsenal principal Esteban de [illegible].

—Pasó a revistar en disponibilidad el capitán Mauricio Alonso.

—Fué nombrado director de tiro en la Facultad de [illegible], el capitán Vicente Rubert.

—Se ha incluido en la lista de expedicionarios al desierto al sargento segundo del cuerpo de inválidos José Quiroga.

RESULTADOS DEL EMPRESTITO ESPAÑOL

Suscripciones por 27.200.000.000

Como en oportunidad lo dió a conocer el telégrafo, el gobierno español resolvió emitir los títulos de un empréstito por 1.650 millones de pesetas, para convertir 850 millones de pesetas de las obligaciones del tesoro a retirarse de la circulación, y con los 800 millones restantes cubrir el déficit del presupuesto en vigor.

La operación ha sido cerrada el 16 del corriente, y sus resultados, en cuanto a los 800 millones de pesetas citados en segundo término, indican que fué cubierto el empréstito 34 veces, según comunicaciones recibidas ayer, para los títulos emitidos a 75.50 por ciento de la deuda interior, de 4 por ciento de [illegible], que representa el 4.30 por ciento sobre el efectivo, sin contar la prima de amortización.

Por consiguiente, hubo en la operación una demanda de títulos por valor de [illegible] millones de pesetas con desembolso inmediato del 10 por ciento para entrar en la suscripción.

Respecto a [illegible], el directorio del Banco Español del Río de la Plata recibió ayer de su sucursal en Madrid el siguiente telegrama:

"El empréstito ha sido cubierto treinta y cuatro veces. Nosotros ocupamos el primer lugar en la suscripción de Madrid, con [illegible] cientos millones. Se comenta muy favorablemente que haya sido esta institución, radicada en la República Argentina, la que se haya distinguido entre todos los bancos nacionales y extranjeros que han concurrido a la suscripción, dando una prueba más de la importancia de nuestra [illegible] de nuestros recursos".

LA GRIPE

[illegible] consejos, [illegible] gratos

Mercedes, junio 20.—Siguen produciéndose casos de gripe aunque benignos.

San Juan, junio 20.—Se dictó un decreto por el cual se nombra una comisión, compuesta por el doctor [illegible] Aubone, como presidente, y los señores Juan H. Videla Aballay, Alejandro Quiroga, [illegible] y Victorio Barragán.

Esta comisión nombrará el personal encargado de combatir la epidemia de gripe.

El concejo municipal dictó una ordenanza por la cual ordena la clausura de espectáculos.

Desde hoy confiterías, bars, etc., cerrarán a las 10 de la noche.

Por la misma ordenanza se solicita el cierre de las escuelas y de los templos.

Santa Fe, junio 20.—El consejo de educación ha pedido a las autoridades escolares la clausura de la escuela de San Justo, donde el jefe político y 80 alumnos están atacados.

Santiago del Estero, junio 20.—La epidemia puede darse por terminada; los casos de esta enfermedad que se producen son más bien propios de la estación y del clima, según se ha experimentado.

Hace cuatro noches la temperatura ha sido muy baja. Hay heladas.

Laguna, junio 20.—Se han producido algunos casos de gripe, de carácter benigno.

Dolores, junio 20.—En esta se ha presentado con fuerza la gripe. Hoy hay personas que han sido atacadas por la enfermedad. Algunos enfermos sufren con complicaciones que agravan la falta de medicamentos.

Rosario, junio 20.—El estado sanitario mejora, siendo leves los casos; la gripe no declina.

Las autoridades se mantienen vigilantes, y para fines de la semana es probable la reapertura [illegible].

El decreto de la intendencia municipal [illegible] al cierre de los locales [illegible] públicos y cafés, sigue en vigor, y se cumple regularmente.

San Carlos Centro, junio 20.—Continúa propagándose la epidemia de gripe. Se calcula en un 50 por ciento la cantidad de enfermos, con carácter benigno.

Sólo fueron clausuradas las escuelas fiscales, pues las particulares continúan funcionando. No se han adoptado medidas higiénicas.

San Juan, junio 20—Se dictó un decreto por el cual se ordena la clausura de las escuelas a causa de la epidemia de la gripe.

Las empresas teatrales solicitaron al intendente que se les permita dar función hasta el domingo, a lo que no accedió.

Desde hoy quedan clausurados los teatros y biógrafos.

La comisión de higiene ha comenzado a adoptar medidas sanitarias.

Catamarca, junio 20.—La epidemia de gripe está declinando en los departamentos.

MARINA DE GUERRA

EJERCICIOS EN PUERTO MADRYN

Han abandonado las inmediaciones de puerto Madryn, los buques escuela crucero acorazado "Pueyrredón" y guardacostas "Almirante Brown", los que durante más de un mes efectuaron allí ejercicios de sus respectivas especialidades. A bordo del primero, según se sabe, efectúan su curso de instrucción los aspirantes cursantes de la Escuela Naval, y en el segundo funciona la escuela de aprendices artilleros.

El crucero "Pueyrredón" que salió de Madryn para Puerto Militar desarrolló un largo programa de ejecución de ejercicios de torpedos, desembarcos, etc., con lo que dió por terminada la primera parte de su viaje.

En Puerto Militar, donde llegará probablemente el lunes, permanecerá varios días, preparándose para la segunda parte de su itinerario, que comprende la navegación por el Atlántico Norte hasta Norte América, La Coruña, Lisboa, Gibraltar, Dakar y regreso a nuestro puerto con escala en Río de Janeiro.

Como durante la estada del buque escuela en Puerto Militar habrá que renovar sus fondos y pintarlos, lo que demandará algún tiempo después de cumplido el programa de visitas y estudios en esa base naval posiblemente los aspirantes, así como los jefes y oficiales, por turno, serán autorizados a venir a esta capital.

En cuanto al guardacostas "Almirante Brown", mandado por el capitán de fragata Campos Urquiza, entrará en el gran dock de La Plata. [illegible] se presentó al Ministerio de Marina y dió cuenta al secretario [illegible] capitán Galíndez, de todos los trabajos realizados durante su estada en Puerto Madryn. A bordo de ese buque ha venido también el capitán de fragata Ezquerra, jefe de la comisión de marinos que inspecciona las tierras del territorio del Chubut.

Los aprendices artilleros y conscriptos del 98 que tripulan el "Brown", han realizado ejercicios de especialidad, tales como tiro de cañón, de combate, desembarcos y ejercicios, manejo de botes a vela y otros.

Fué aplazada para el jueves próximo a las 5 de la tarde la conferencia que debía dar hoy en el Centro Naval, sobre volación el capitán de fragata Melchor Z. Escola.

El trasporte "Ingeniero Iribas" zarpó ayer de Puerto Militar para Villarino.

El "Azopardo" salió para Gallegos.

El buque estanque "Ingeniero [illegible] Huergo", salió ayer de La Plata para Comodoro Rivadavia.

PROVINCIAS Y TERRITORIOS NACIONALES

TUCUMAN

EFECTOS DE LA POLITICA

Una situación difícil

Tucumán, junio 20. — Celebró sesión en minoría el Senado, bajo la presidencia del señor Solano Peña, y con asistencia de los señores Aráoz, Espíndola, Risso, Fugo, Leudesdorff, Pérez, Rivadenera y Torres.

Se resolvió compeler a los inasistentes y se autorizó a la policía a hacer uso de la fuerza pública.

Se me informa que el doctor Rougés fué detenido en la puerta de El Círculo, pero se amparó en su carácter de diputado nacional.

La situación política se complica día a día y la provincia marcha a la bancarrota.

No se dictan las leyes impositivas, y otras indispensables, porque en todo se mezcla la política menuda.

EL IMPUESTO AL AZUCAR

Proyecto aprobado

Tucumán, junio 20. — Celebró sesión el senado y trató el proyecto de impuesto al azúcar.

Con ligeras modificaciones fué aprobado el despacho de la comisión que establece un impuesto de tres centavos un décimo tres y dos y nueve décimos, a cada kilogramo, según clase.

Con los recursos que crea la mencionada ley se establece una indemnización a los cañeros de ocho centavos por cada diez kilogramos de caña que no consigan vender.

Para conseguir quórum la fuerza pública condujo al recinto legislativo a los senadores Pérez y Linares Alurralde.

Descuento en los sueldos

Tucumán, junio 20. — Se dictó un decreto por el cual el Poder Ejecutivo se acoge a un artículo de la ley de presupuesto, que lo autoriza a retener del sueldo de los empleados, desde el 10 hasta el 15 por ciento.

MENDOZA

AGRESION EN GUAYMALLEN

Mendoza, junio 20. — En Guaymallén, varios partidarios del doctor Lencinas, agredieron a rebencazos a Arcadio Troncoso, radical intransigente.

Los agresores daban gritos de: "Viva el gaucho Lencinas". Troncoso fué lastimado en la cabeza.

La junta directiva del partido se dirigió al Presidente de la Nación, para poner el hecho en su conocimiento.

CORDOBA

Robos de mercaderías—Velada

Buchardo, junio 20. — El comercio está alarmado por los continuos robos de mercaderías que vienen de Buenos Aires por el ferrocarril al Pacífico.

Sería conveniente que la gerencia tomara las medidas pertinentes para evitar su repetición.

— Una comisión de señoritas y caballeros de la localidad, organizan una velada, que se celebrará el 9 de julio, en beneficio de los niños pobres.

La cuestión municipal de Laboulaye

Laboulaye, junio 20. — El concejo deliberante ha resuelto suspender las elecciones que debían efectuarse el primer domingo del mes de julio próximo.

Considera el concejo, que después de elegidos el intendente y la totalidad de los concejales en las elecciones del 4 de mayo último, la primera renovación anual deberá hacerse en el año próximo, o sea después de cumplir un año en el ejercicio los concejales que les correspondía salir en el primer tercio.

El comité radical y la Liga de Defensa, que resultaron vencidos en las mencionadas elecciones, sostienen que deben efectuarse las elecciones de intendente y de dos concejales, porque a su entender los municipales elegidos en mayo, lo fueron en reemplazo de los que cesaron por la acefalía de la municipalidad.

El concejo, en cambio, opina lo contrario.

Nombramientos y cesantías

Córdoba, junio 20.—Se dictó un decreto por el cual se nombra jefe del batallón guardia cárceles, cargo actualmente vacante, a don Gabino D. Caballero, y oficial inspector del escuadrón de seguridad a Domingo Salgado.

Han sido declarados vacantes los cargos de oficiales inspectores de la policía de esta capital, desempeñados actualmente por Domingo Ortiz, Abel Zárate (hijo), Gregorio Calderón y Miguel A. Barrios y se nombró en reemplazo de los cesantes a Enrique G. Posse, Eduardo de la Fuente, Eduardo Aird y Luis Dionisio Artand.

Se declaró vacante el cargo de capitán segundo jefe del escuadrón de seguridad, desempeñado actualmente por Edmundo M. Fierro, y se nombró en remplazo de éste a Juan F. Burgos.

Enlace—Fallecimiento

Córdoba, junio 20.—Contrajo enlace la señorita Emilia Pizarro con el señor Benjamín de la Vega.

—Falleció el señor José Pérez Rosales.

La desaparición del señor Pérez Rosales ha sido muy lamentada.

SALTA

Fiestas julias — Nombramiento—Renuncias

Salta, junio 20. — Los profesores del colegio nacional se reunieron para acordar la forma de celebrar el 9 de Julio. Con ese fin solicitarán la cooperación de todos los establecimientos de educación de ésta.

Para preparar el programa fueron designados los señores profesor Juan Carlos Dávalos y Bernardo Frías.

—El señor Juan José García Latorre ha sido nombrado comisario de la sección primera.

—Se aceptaron las renuncias de los señores Ricardo Valdez y Aníbal Munguía, de jueces de paz de La Merced.

Ordenanza de impuestos en del Carril

Salta, junio 20. — Los contribuyentes del distrito del Carril, departamento de Chicoana, elevaron una nota a la comisión municipal respectiva, en la que piden la derogación o modificación de las ordenanzas de impuestos a las mieses y plantaciones, y solicitan pagar impuestos iguales a los más elevados que se paguen en cualquier zona de la provincia, pedido que da idea de la enormidad de la ordenanza de referencia.

Pedido de acuerdo

Salta, junio 20. — El Poder Ejecutivo envió un mensaje al Senado, por el cual pide acuerdo para nombrar vocales del superior tribunal de justicia a los doctores Vicente Tamayo, Antonio Cornejo y Miguel López Domínguez.

El doctor López Domínguez no ha desautorizado hasta ahora la autenticidad de la carta que publicó "Nueva Epoca", declinando el cargo de camarista.

ENTRE RIOS

Gestiones en favor de un servicio de vapores—Adoquinado de calles

Gualeguay, junio 20.—Por iniciativa de la prensa local y bajo los auspicios de la sociedad Pro Intereses Departamentales, se realizan gestiones para que se establezca un servicio de vapores entre este puerto y el Riachuelo, línea que prestaría grandes beneficios en las comunicaciones.

—El concejo deliberante ha elevado a la Cámara de Diputados un proyecto de adoquinado de las principales calles de esta ciudad.

JUJUY

Estudios de irrigación

Jujuy, junio 20.—Se espera la llegada de la comisión de ingenieros encargada de estudiar la irrigación en esta provincia, prometida por el ministro de Obras públicas de la nación.

Proyectos a tratar

Jujuy, junio 20.—En la sesión que celebrará la legislatura se tratarán los siguientes proyectos de ley.

Exposición en esta capital de productos de la provincia, intervención a municipalidades, reforma a la ley del descanso dominical, aprobación del contrato de ampliación de la red telefónica en la provincia.

CATAMARCA

Los ministros de la intervención — Préstamo a la municipalidad

Catamarca, junio 20.—En los círculos políticos se comenta la tardanza del Poder Ejecutivo Nacional en nombrar los ministros de la intervención.

—El interventor dictó un decreto por el cual se concedió un préstamo de cinco mil pesos a la intendencia municipal.

La procesión del Corpus

Catamarca, junio 20.—La procesión del Corpus Christi resultó solemne y muy concurrida.

Haberes de los maestros

Catamarca, junio 20.—Los periódicos "El Deber" y "El Imparcial" critican la actuación del consejo de educación, durante la intervención, por no haber logrado poner al día los sueldos de los maestros. Cuando vino la intervención, se les debían trece meses, y hoy se les adeudan diez y ocho.

SAN JUAN

Fiestas julias

San Juan, junio 20. — La sociedad Santa Cecilia prepara una fiesta para el 9 de Julio, en celebración del aniversario patrio.

SANTA CRUZ

LAS TIERRAS FISCALES DE SANTA CRUZ

Gestiones de pobladores

Los señores Francisco Ferreyro, Luden Romberg y Santiago Kelly, designados por la Sociedad Rural de Puerto Deseado, para efectuar gestiones ante el Poder Ejecutivo, sobre los arrendamientos de tierras fiscales en el territorio de Santa Cruz, presentaron al Ministro de Agricultura una nota, en la cual le hacen presente las aspiraciones de los pobladores y que son las siguientes:

Los contratos de arrendamiento serán por períodos de cinco años, renovables a pedido del arrendatario, hasta veinticinco años.

Las tierras de influencia de ferrocarriles, podrá el Poder Ejecutivo enajenarlas al final de cada período, con aviso anticipado de un año. En caso de enajenación, el Ejecutivo abonará las mejoras introducidas por el arrendatario, debiendo ser tasadas por peritos nombrados por ambas partes.

El cánon de arrendamiento será uniforme para todas las tierras, a razón de doscientos pesos la legua por año, durante el primer período, aumentándose 50 pesos por legua en los sucesivos períodos.

Para campos que mantengan arriba de 1.000 a 2.000 animales lanares por legua, se aumentará en un 25 por ciento. Para campos de mayor capacidad de dos mil por legua, se aumentará un 50 por ciento sobre el cánon que rija.

Los arriendos correrán desde la firma del contrato entre el Poder Ejecutivo y el arrendatario.

NUESTRO COMERCIO CON CHILE

Su incremento en los últimos años

El valor de nuestro comercio con Chile representaba, hasta 1914, apenas tres por mil de nuestro intercambio total con el exterior, no alcanzaba a cuatro millones de pesos oro. En 1918 esta suma ha sido cuadruplicada, con lo cual el comercio argentino-chileno principia a adquirir importancia, representa hoy un 1,2 por ciento de nuestro comercio exterior.

Los dos siguientes cuadros numéricos contienen las cifras respectivas de todo el período 1910-1918 y los números indicadores que permiten la comparación de sus oscilaciones.

IMPORTACION

Año	Valor, $ oro	N. I.
1910	519.110	100
1911	753.261	145
1912	663.409	128
1913	833.814	160
1914	582.377	[illegible]
1915	1.044.804	201
1916	1.597.223	[illegible]
1917	3.732.224	[illegible]
1918	8.343.661	1.60[illegible]

EXPORTACION

Año	Valor, $ oro	N. I.
1910	2.825.655	100
1911	3.150.985	[illegible]
1912	2.564.356	[illegible]
1913	2.088.368	[illegible]
1914	1.318.975	[illegible]
1915	1.805.164	[illegible]
1916	1.626.709	[illegible]
1917	4.364.991	[illegible]
1918	8.634.386	30[illegible]

En el quinquenio que precedió a la guerra nuestras importaciones de Chile alcanzaban un valor comprendido entre 500.000 y 800.000 pesos oro. En 1914 se nota ya un fuerte aumento superando la suma de un millón y alcanzando a 1.600.000 en 1916.

En cambio, nuestras exportaciones fueron en 1915 y 1916 inferiores a las del quinquenio precedente, excepción hecha del año de 1914 que arroja la cifra más baja en los últimos diez años. En 1910 exportámos a Chile productos por valor de 2.800.000 pesos oro, que contra 519.000 de las importaciones arrojaba en el balance comercial un saldo de 2.300.000 a favor de la Argentina. En 1911 nuestras exportaciones alcanzaron a 3.150.000 que contra una importación de 763.000 pesos oro, arrojaba un saldo de 2.396.000 pesos a nuestro favor. Estas diferencias se reducen en los años sucesivos hasta ser casi nula en 1916 (29.000 $), como consecuencia de la reducción de nuestras exportaciones a 1.627.000 y al aumento de las importaciones de productos chilenos a 1.600.000.

En 1917 cambia el aspecto del fenómeno entrando nuestro comercio con Chile en un período de importante actividad. El valor de los productos de Chile, importados ese año, asciende a 3.732.000 pesos oro y el de los vendidos a Chile a 4.365.000. En 1918 las cifras respectivas fueron importación, 8.343.661, exportación 8.634.386. De modo, pues, que el intercambio comercial entre las dos repúblicas sube de 2.000.000 de pesos oro en 1916 a 16.978.047 en 1918.

Los principales productos comprados a Chile en 1918 son: nueces, orejones, azúcar refinada, malta, garbanzos, arvejas en grano, bolsas de arpillera, específico para curar la sarna, nitrato de soda, semillas de otras especies, azufre bruto en piedra, azufre en polvo o canuto, según puede verse en el siguiente cuadro numérico:

IMPORTACIONES

Artículo	Cantidad Kilos	Valor $ oro
Nueces	2.944.773	45[illegible]
Orejones	166.259	[illegible]
Azúcar refinada	[illegible]	[illegible]
Malta	11.140.178	[illegible]
Té	62.08[illegible]	[illegible]
Garbanzos	6.0[illegible]	[illegible]
Arvejas en grano	[illegible]	[illegible]
Bolsas de arpillera	[illegible]	[illegible]
Específico para curar la sarna	[illegible]	[illegible]
Nitrato de soda	[illegible]	[illegible]
Semillas de otras especies	[illegible]	[illegible]
Azufre bruto en piedra	[illegible]	[illegible]
Azufre en polvo	[illegible]	[illegible]
Total		[illegible]
Otros artículos		[illegible]
Total importación de Chile		8.343.661

Algunos de estos artículos como el azúcar y las bolsas se han importado por circunstancias excepcionales: el azúcar es probablemente procedente del Perú y con destino a Mendoza y las bolsas en su mayoría reexportación habiendo salido antes como envases de cereales.

Nuestras exportaciones [illegible] han consistido en bovinos en pie, lana, sebo y grasa, harina de trigo, manteca, etc., como puede verse por el siguiente detalle de las cantidades y valores de los productos vendidos a Chile en 1918:

Artículos	Unidad	Cantidades 1918	Valor $ oro
Trigo	Ton.	[illegible]	[illegible]
Maíz	[illegible]	[illegible]	[illegible]
Avena	[illegible]	[illegible]	16
Lino	[illegible]	[illegible]	[illegible]
Bovinos en pie	Cabezas	[illegible]	340.651
Ovinos en pie	[illegible]	[illegible]	164.29[illegible]
Porcinos en pie	[illegible]	[illegible]	193
Mulas	[illegible]	[illegible]	[illegible]
Cueros lanares sucios	Kg.	[illegible]	140.[illegible]
Lana lavada	[illegible]	[illegible]	[illegible]
Lana sucia	[illegible]	[illegible]	331.[illegible]
Glicerina	[illegible]	[illegible]	[illegible]
Manteca	[illegible]	255.098	[illegible]
Margarina y [illegible]	[illegible]	[illegible]	[illegible]
Queso	[illegible]	[illegible]	[illegible]
Sebo y grasa	[illegible]	[illegible]	[illegible]
Aceite de lino	[illegible]	152.[illegible]	[illegible]
Harina de trigo	[illegible]	115.218	316.640
Extracto de quebracho	[illegible]	[illegible]	120.[illegible]
Telas de jerga	[illegible]	34.[illegible]	155.808
Telas de lana mezcla	[illegible]	[illegible]	138.[illegible]
Encomiendas postales			19.302
Otros artículos			1.275.006
Total			8.634.386

Es de desear que este importante incremento del comercio argentino-chileno se mantenga en lo porvenir y sea el principio de un activo tráfico permanente entre los dos países.

INSTITUTO POPULAR DE CONFERENCIAS

SOLEMNE INAUGURACION DE LAS SESIONES DE 1919

EXPOSICION DEL DOCTOR ZEBALLOS

"DATOS FUNDAMENTALES DE SOCIOLOGIA ACTUAL"

BRILLANTE CONFERENCIA DEL DOCTOR MANUEL CARLÉS

Según ten[illegible] anunciado, realizó[illegible] solemnidad, [illegible] período de se[illegible] Instituto Popular de Con[illegible] año [illegible] palabra de [illegible] acto fué presen[illegible] concurrencia [illegible] damas y [illegible] intelectuales, que si[illegible] con sostenido interés la pa[illegible]labra de los oradores.

Especialmente invitados, concurrieron el nuncio apostólico, monseñor Vasalo de Torregrossa y el rector de la Universidad de Buenos Aires, doctor Eufemio E. Uballes, el rector del colegio nacional central doctor Tomás R. Cullen y el doctor Adolfo F. Mujica.

PALABRAS DEL DOCTOR ZEBALLOS

Presidió la ceremonia el doctor Estanislao S. Zeballos, quien manifestó que por la interrupción de las comunicaciones con Chile, fué menester clausurar inesperadamente las conferencias del Instituto el año anterior, debido a que no fué posible el arribo a esta ciudad del político chi[leno] doctor Eleodoro Yañes, invitado especialmente para hacer oír su palabra desde dicha tribuna. Ante la posibilidad de tal magnitud, el se[ñor] doctor Yañes ha tenido la gentileza de hacer saber de la mesa directiva que a su retorno para su patria desde París, donde se halla presidiendo una delegación oficial encargada de defender los intereses chilenos en las actuales discusiones de la política europea, tendrá el honor de ocupar la tribuna del Instituto.

Hasta que llegue la ocasión de escuchar la autorizada palabra de [illegible] político, el Instituto, si[illegible] su propósito de hacer de su [tribuna] el ambiente para la expo[sición] de los problemas o cuestiones [illegible], había invitado a escr[illegible] pensadores del Perú y de Bo[livia] para que durante el presente [período] de sus sesiones trataran d[illegible] que conciernen al tema [illegible] de la guerra del Pacífico.

[illegible] propósito, el Instituto no pued[e] [illegible] estudio de las cuestio[nes] [illegible] el ambiente nacional [illegible] ha invitado a in[illegible] octubre para que [illegible] tribuna. Además de tres [illegible] oradores que han indicado [illegible] trabajos habrán de versa[r] [illegible] llamada cuestión socia[l] [illegible], tenía el agrado de po[illegible] la palabra al doctor Ma[nuel] Carlés, joven universitario que [illegible] de ser una esperanza para [illegible] en realidad como hombre de [talento] y como político de ideas [illegible].

[illegible] en tanto llega el orador a la [illegible] concepción necesario leer al[illegible] conclusiones que es menester [illegible] conocidas en este instante [illegible] desorientación que aqueja al país. Son las siguientes:

[illegible] espíritus superiores de todos los [illegible] los grupos están [illegible] que la situación de la [illegible] desolada y no exenta de [peligros].

Adviértese en todas partes, aun en [illegible] clases gubernativas, [illegible] que existe gobierno [illegible] de que no hay gobierno. [illegible] a causa de las complicaciones [illegible] en política y cues[tiones] internacionales, económicas, fi[nancieras], administrativas y en el bienestar social.

Los tres poderes del Estado marchan discordantes y al acaso. Su inacción produce consecuencias lamentables. La actitud del Poder Ejecutivo ha turbado la vida constitucional de las provincias; y el orden civil, las relaciones y diferencias del capital y del trabajo, el Congreso se distingue por su displicencia, por la falta de rumbo, de disciplina, de un [illegible] y el Poder Judicial está [illegible] que ol[illegible] la misión preser[illegible] y los que [illegible] el carácter tu[illegible] de las leyes.

[illegible] consiguiente, nuestro país [illegible] poderosa nave sin [illegible]

[illegible]

[illegible] en otras tribunas [illegible] la mentalidad [illegible] enferma, ofuscada, ex[illegible] sagrada misión y [illegible] de los hom[bres] [illegible], uniformaría y [illegible] de la realidad, por [illegible] circunstancia de [illegible] la Nación más que [illegible] de ideas, de solu[ciones] [illegible] de hombres de Esta[do].

[illegible] sociales, ilustrar [illegible] discu[tir] [illegible] y encau[zar] [illegible] actos de gobierno [illegible] movilizar [illegible] en todo [illegible] lo creador y organiza[dor] [illegible] de los cerebros privados, tal es [illegible] de patriotismo inaplazable [illegible]

[illegible] malestar colectivo [illegible] inmediato remedio. Las [illegible] el carácter y [illegible] de "Cuestión So[cial]" [illegible] se demostrará [illegible] cuestión [illegible] y que [illegible] pueden existir [illegible] simplemente [illegible]

[illegible] Mientras al [illegible]

[illegible]

[illegible] Acabo de dar [illegible] a los obreros de [illegible] que me han enviado un diploma de honor.

[illegible]

[illegible] corpora[ción] [illegible] dolencias, [illegible] en destruc[ción] [illegible] propiedad [illegible] ataques a la [illegible] para los débiles y para los fuertes [illegible]

los capitalistas necesitan bienestar moral y material. La suma de estas resultantes, constituye la prosperidad de los Estados. Tengo por consiguiente profunda simpatía por los que trabajan, por los que usan su inteligencia, su capital, sus brazos o sus manos. Todos deben vivir en paz y en concordia, a favor de una legislación que garantice sus derechos y asegure la estabilidad del bienestar en el seno de las familias y de las sociedades".

Mi patriotismo está profundamente alarmado ante el peligro de proyectos de leyes que derogan la Constitución o que consagran los medios que gestiona y espera la violencia para [illegible] atar sus excesos, que abren abismos en la ruta progresista de la Nación, y que preparan para los trabajadores buenos y tranquilos, nuevas eras de agitaciones, de zozobras y de des[illegible]cias.

Es natural que en el actual programa del Instituto hayan sido preferidos esos temas. Su propaganda contribuirá al estudio más completo a la meditación más detenida, a la acumulación de hechos y de informes y a detener toda precipitación, para alcanzar soluciones ponderadas y saludables.

Hoy mismo comenzamos esta obra fundadora. La conferencia que vamos a escuchar es su prólogo [illegible].

El doctor Manuel Carlés, universitario de talento, es una esperanza [illegible] política que comienza a ser [illegible] realidad.

Al declarar abiertas las sesiones del Instituto en su quinto período de labor patriótica, más que presentarlo, invito a aplaudir al orador, a quien tiene concedida la palabra.

CONFERENCIA DEL DOCTOR CARLES

Acallados los aplausos que [acogieron] las palabras del orador, comenzó el doctor Carlés por agradecer [cumplidamente] la hospitalidad generosa que ofrecía a su pensamiento el Instituto Popular de Conferencias, co[mo] [illegible] las palabras amables que [illegible] acababa de dirigirle, y [illegible] podría decir que era [illegible] elogio, dado que había [illegible] primero, y luego [illegible].

Antes de abordar el tema [de su disertación], tenía presente [illegible] tiempos lejanos de la Grecia [illegible] colinas del Ática [illegible] de, Acrópolis los atenienses [illegible] contemplar a la Diosa [illegible] presentía en un bajorrelieve [illegible] tud y desataban [illegible] católica que expresaban sus deseos de morar entre su pueblo predilecto. Séame permitido, bajo el influjo de al recuerdo, invocar la imagen tutelar de la patria y pedir que la conferencia se ponga en pie en su homenaje.

Hace dos meses óyense en el ambiente nuestro palabras disonantes, que sostienen que se agita acá la cuestión social, como repercusión de los movimientos obreros y sociales que actualmente preocupan a Europa. No creo que tal cosa ocurra, pues nada más que simples espasmos de un contagio artificial han interrumpido la calma de nuestro medio produciendo un desasosiego que no tiene razón de ser.

Para poder apreciar con más exactitud las características de una organización social cualquiera [illegible] considerar varios aspectos fundamentales derivados [illegible] factores que nos da la biología [illegible] ser mismo, y la sociología para los conglomerados humanos. [illegible] de envolvimiento de éstos no obedece a fuerzas estáticas, tal como pretendían los antiguos al simbolizar dicho proceso con una serpiente enroscada en círculo, sino que a la vez que obran en su seno fuerzas tales que luego asumen el necesario equilibrio cuya ecuación es el orden, [illegible] también otras que son las dinámicas y que impulsan al organismo social a recorrer etapas sucesivas en [illegible] permanente que [illegible] progreso [illegible] las teorías [illegible] de la [illegible] civilización [illegible] homoge[neidad] [illegible] la heterogeneidad en virtud de un fenómeno [illegible] característico [illegible] de adaptación al medio.

El organismo social no es una expresión inmutable en todo instante [illegible] cuando como el nuestro [illegible] influjo de la sangre de la [illegible] y de la cultura europea [illegible] todo proce[so] [illegible] todos los hábitos y de [illegible] las ideas. La adaptación progresiva lleva [illegible] modo congénere hacia un perfeccionamiento que tras de una largas etapas llega a su culminación para en seguida [illegible] por la pendiente orgánica de una desadaptación igualmente lenta y progresiva.

El molde térreo para tal evolución, inevitable de toda sociedad es, desde luego, el ambiente geográfico en el cual ella vive. No siempre es una fantasía [illegible] decir que el hombre de las llanuras puede igualmente vivir feliz en un medio montañoso [illegible] La naturaleza [illegible] el bosque [illegible] más [illegible] del [illegible] dujo.

[illegible]

El hogar es piedra angular de toda civilización, y el nuestro no está suficientemente consolidado por una [illegible] subordinación de los hijos hacia los padres. De éstos, la madre [illegible] fundamental, pero realizase entre nosotros con bastante frecuencia el hecho de que ella comienza por ser tal, luego se convierte en compañera de su hijo para terminar después con serle subordinada. La jerarquía moral de la madre no debe, en ningún momento, sufrir trastorno alguno y para ello es menester predicar desde todas las cátedras la necesidad esencial del respeto hacia ella en todos los instantes, máxime cuando el padre está siempre ausente de la casa en procura de dinero o a la caza de algún negocio que le lleve rá[pidamente] a ser millonario.

Así, pues, la educación debe tender a establecer dicha diferenciación que vendría a restaurar los viejos hogares, nu[illegible] tanto para los padres, y [para] los más aptos de carácter, por inteligencia [y] conocimientos legítimos, precisa, desde luego, nuevas prácticas en la [vida], mediante una mejor [difusión] de los principios que [illegible] de educación que [illegible] las niñas. Todas deben [ser educadas] en las artes menores, desde coser hasta barrer, y desde las millonarias [hasta] [illegible] hasta las pobres de los conventillos.

Auxiliar poderoso, [illegible] la autoridad materna va [uno] de los factores recordados, [illegible] que por una aberración y francamente vituperable [de nues]tras costumbres, está colocado en la escala de los valores [illegible]. No es justo, no es digno que tal cosa suceda. Con[sidero] por los veintisiete años [de] profesorado, las excelencias [de las] almas nobles que consagran [a] difundir luces y a formar [illegible]. La ingratitud para [illegible] formas ya inveterada [illegible] al influjo de su [illegible] día tras día impo[illegible] ciente.

El hogar, ayudado por [illegible] secundada por [illegible] al par obra con [illegible] preciosa cuanto más [illegible] la vida social es [illegible] A fin de [illegible] aproximadamente, será [illegible] clasificarlos entre sociales, [illegible] ciosociales e insociables [illegible] el directo, el de la [illegible] el que busca la armo[nía] [illegible] la conveniencia, dado [illegible] relación está basada [illegible] espíritus, pertenece, sin [illegible] primera categoría. Son [illegible] por convicción, son los [illegible] general, pasan inadv[ertidos] [illegible] nosotros, porque no a[illegible] con la prolijida[d] [illegible] pero que tienen [illegible] sano el corazón. Los [illegible] los intrigantes, lo[s] [illegible] se complacen en [illegible] en sombrear reputa[ciones] [illegible] prurito de hacer [illegible]. Los insociables son los [illegible] que conspiran co[ntra] la vida.

[La] última jerarquía co[illegible] [nues]tra civilización un [illegible] cuya solución re[quiere] [illegible] tamente el auxilio de [la autori]dad pública y de la prédica [illegible] todos los medios de propa[ganda] [illegible] lo que a ésta respecta, co[illegible] las damas que tienen por gen[illegible] misión difundir la beneficen[cia] por [illegible] los meandros de la mi[seria] [illegible] asomarse con inteligente afección a [illegible] madre que sufre desdichas en el [illegible] frío helado, y darle el con[suelo] [illegible] tico y oportuno para que pueda [illegible] llevar su hogar. Tal misión [illegible] más impostergable si se [illegible] el baño que para [illegible] el conventillo, [illegible] espacio en el cuarto [illegible] son empujadas al patio y [illegible] los desperdicios domésticos [illegible] son los niños enviados a [illegible]. Por tal influencia dele[térea] [illegible] y luego para la [illegible] individual y la paz social después, considero como un baldón nuestro la existencia de tales casas de vecindad en los umbrales mismos de la Pampa que tan pródiga es en tierra, y que llama a todos los hombres para que [illegible] previsoras.

Factor coadyuvante de la consolidación del hogar es, sin disputa, el régimen del matrimonio que lo constituye. No es ya la colaboración insusti[tuible] de afectos y de amistad por [illegible] de la pareja que lo compone, [illegible] influjo [illegible] legal que le [illegible] Poliandria, poligamia, son [illegible] verdaderamente corrosi[vas] [illegible] y la civilización [illegible] las repudia. No puede haber [illegible] que el vínculo legítimo de la pareja, tronco del cual nacerán [illegible] retoños que con el decurso [illegible] prolificar pa[ra] [illegible] perpetuación de la raza. La herencia [illegible] desde luego, su ca[illegible] importancia por la trasmisión [illegible] de una a otra generación [illegible] tradición enaltece al [illegible] influjo en la aprecia[ción] de los hábitos seculares que se [illegible] la vida de un pueblo y dan características inconfundibles a una civilización.

[illegible] la nuestra, porque ella nos habla con insuperable [elocuencia] de la pureza cristalina de los hogares [illegible] de antaño, y [illegible] arrastra con su dinámica poderosa a perpetuar tales ejemplos [illegible] a nuestros padres y a nuestros antepasados y por ser indeclinable aporte que debemos todos allegar a la obra de nues[tra] civilización exenta de lacras y de antagonismos de clases sociales [illegible] nosotros no existen.

Si las voces de nuestro pasado así [illegible] además re[illegible]

[illegible]

[illegible] probar a tal propaganda [illegible] vez pa[illegible] [illegible] ejemplos [illegible]. Así como el Bebre no puede [illegible] sino en el llano e [illegible] la mon[taña] y el cabaré [illegible] en el bosque, de suerte que [illegible] trasplante importaría para el [illegible] tal, así también el hombre sólo se siente feliz en el seno de la tierra que lo vió nacer [illegible] fe[illegible] cuerencia [illegible] que ella también entraña [illegible] parte del ser que se aniquila y [illegible] cuando se siente lejos de [illegible] nativo.

La convivencia social nuestra reclama una mayor vigilancia de parte del gobierno del estado si se quiere preservarla de la influencia perniciosa de propagandas exóticas. No es ya sólo la patria [illegible] vacua para ciertos extraviados sino que, so pretexto de difundir el pretendido evangelio de reformas [illegible] utópicas, atacan entre nosotros lo que llaman el militarismo. No olvidemos, señores, que mientras [illegible] en la naturaleza garra, una pezuña la necesidad de estar [illegible] será sencillamente vital para un pueblo que quiera perpetuarse [illegible] en paz con todo el mundo su heredad, de lo contrario estaría condenado a ser bocado de mandíbulas más poderosas.

Tal cometido [illegible] desde luego una sabia orientación de la política por lo que respecta a la acumulación de medios de defensa al perfeccionamiento de los recursos técnicos y a la disposición de los fondos necesarios. No de otra [manera] pudo Francia salir victoriosa e Inglaterra rehacerse de sus deficiencias y errores de los primeros tiempos de la guerra, y no de otra suerte podrá la República Argentina triunfar en las lides de la vida internacional.

Y acá está todo el [illegible] el grave negocio que compete a las universidades nuestras, en el sentido de acumular elementos didácticos y preparar hombres prácticos [en] las artes técnicas de toda suerte que reclama el país, y allí queda [illegible] involucrada la misión de nuestra [illegible], cuyo propósito debe ser [illegible] del pe[illegible] y conquistar la amistad de los pueblos. Por lo que respecta a la política interna debe la autoridad esforzarse por implantar la mayor higiene posible entre los componentes demográficos del país, y cuando el arribo a nuestras [playas] de gentes de toda procedencia [illegible] ha sido lo suficientemente [illegible] por las leyes [respectivas].

No olvidemos [illegible] cuarta parte de nuestra población [illegible] está compuesta por extranjeros, a los que [illegible] agregan los hijos [illegible] aunque nacidos en el país, [illegible] habituados a [illegible] en idioma [illegible] el suyo y al [illegible] la historia del pueblo de [illegible]. Esta modalidad especial de nuestra población impone desde luego la necesidad perentoria de que la ley obligue a dar [illegible] informes de sus antecedentes a los hombres que recién llegados a la república, se convierten en vecinos de la población nacional o de [illegible] por una honesta tradición de trabajo. La [illegible] debe imponer [illegible] a los que estén en condiciones de merecer el honor o excluirlos del seno de la sociedad en caso de que no fuesen [aptos] para convivir [illegible] digna[illegible]mente.

La disertación del doctor Carlés fué escuchada con sumo agrado. La [illegible] cálida del orador [illegible] interrumpida por los aplausos unánimes de la numerosa concurrencia, y cuando terminó, después de haber hablado una hora y media, el auditorio le saludó con una larga ovación.

VOLACION

NOTABLE VIAJE DE LOS PILOTOS ITALIANOS

Ida y vuelta a Montevideo sin descenso

VUELO A SANTA FE

Dos de los pilotos militares de la misión aeronáutica italiana realizaron ayer un notable raid de ida y vuelta a Montevideo sin descenso.

Con estos vuelos los pilotos italianos reanudan su nueva labor, que habían interrumpido con motivo del trágico accidente que costó la vida al capitán Giovannardi, al alférez argentino Sarmiento y al soldado Sartorelli.

El hermoso vuelo realizado ayer por el teniente Jorge Michetti y el sargento Nicolás Bo es el primero en que se efectúa la doble travesía del Río de la Plata en el mismo día y sin descenso en la capital uruguaya.

El objeto principal de los pilotos Michetti y Bo, fué el de llevar un saludo de la misión italiana al gobierno, ejército y pueblo uruguayos.

A las 10 de la mañana, el sargento Bo inició el vuelo con un biplano "A 1 Balilla", con motor S. P. A. de 220 H. P. Como a unos 300 metros de altura el sargento Bo evolucionó unos 15 minutos sobre los campos de El Palomar y después, [illegible] tomó dirección al [illegible] rumbo a Montevideo.

A las 10.55 con otro biplano del mismo tipo y fuerza, salió en vuelo el teniente piloto Jorge Michetti, [illegible] hizo [illegible] algunas [illegible] sobre el campo de la escuela y después tomó dirección al Este.

Cuando el teniente Michetti llegó sobre la ciudad de Buenos Aires, marchando con rumbo al Este había alcanzado una altura de 3.000 metros. Siempre conservando la misma altura, el piloto Michetti llegó en vuelo sobre Montevideo casi al mismo tiempo que su colega el sargento Bo, pues éste, con objeto de esperarle había cado [illegible] sobre el río.

Una vez llegados los dos aeroplanos sobre Montevideo, ambos pilotos realizaron una serie de maniobras en [illegible] y altura, durante casi media hora.

El sargento Nicolás Bo, que es el más arriesgado acróbata de la misión italiana, descendió sobre la ciudad a una altura que no pasaba de los 120 metros y efectuó toda suerte de maniobras, sobre las casas [illegible] la escuela de volación militar del Uruguay.

Mientras ambos pilotos se mantenían en vuelo sobre la ciudad que Montevideo [illegible] 50.000 manifiestos [illegible] con las banderas [illegible] los cuales contenían la siguiente leyenda:

[illegible]

Después [illegible] arrojar es[illegible] pilotos [illegible]

[illegible]

Si las condiciones del tiempo de hoy son favorables, a primera hora saldrán de El Palomar dos aeroplanos italianos que irán en vuelo hasta la ciudad de Santa Fe.

Un biplano "Caproni" con motor de 300 H.P. irá piloteado por el sargento Valerio Valeriano y sargento Argenta, y llevando de pasajeros al capitán Gustavo de Luca, al soldado motorista Ernesto Salamino y a los mecánicos Sabbatino y Favaro.

En un biplano "R 2", motor Fiat de 300 H.P., irá de piloto el sargento Mario Lavetani y de pasajero el motorista Piva.

Los pilotos italianos tienen [illegible] de llegar en [illegible] hasta [illegible] sin efectuar descenso en ninguna localidad, y después de [illegible] en dicha ciudad, regresarán al punto de partida en El Palomar.

El biplano Caproni, piloteado [illegible] y Argenta, llevará [illegible] entregada por la [illegible] y 100 ejemplares de LA PRENSA para el agente de [illegible] en Santa Fe.

A[yer] regresaron por ferrocarril a Buenos Aires, el capitán Zanoni y teniente Antonio Parodi después de [illegible] más de un mes en Mendoza, donde hicieron algunos [vuelos] [illegible] de cruzar la cordillera.

Si no ocurre ningún contratiempo, hoy a las 3 de la tarde [illegible] de El Palomar el piloto [illegible] mayor Kingsley saldrá en [illegible] para Montevideo, con dos pasajeros.

EL ALZA DE LOS SALARIOS

Y la baja del poder adquisitivo de la moneda

[illegible] de ajustar los [illegible] precios de los [illegible] se ha iniciado y se [illegible] como lo hemos [illegible] acción directiva de [illegible] obreros y de gobierno [illegible] una prolija [illegible] del salario y [illegible] racionales [illegible] los [illegible] datos [illegible]

Los trabajos del "Workers Cost of Living Committee" de Londres [illegible] otros [illegible] en el Reino Unido [illegible] demás [illegible] la importancia [illegible] problema [illegible], aparte de las [illegible] que lo [illegible] se estudia en forma [illegible] permanente, sin perjuicio de los esfuerzos individuales y de la acción del periodismo, cuyas sugestiones y comentarios [illegible] a comentarios acertadamente.

[illegible] las cuestiones de mayor importancia en el problema [illegible] la repercusión del alza de salarios en el costo de la vida. Habiéndose formulado en 1917 una apreciación de las rentas de todo orden en la República, puede examinarse el aspecto de la cuestión en su conjunto, [illegible] hipótesis teóricas sin [illegible] En el [illegible] se apreciaron en 5.400 millones de pesos moneda nacional al año las rentas de todo orden. De esta suma correspondían, en cifras redondas, 2.300 millones a los salarios de los 2.300.000 obreros y de las 368.000 personas del servicio doméstico; 2.100 millones a los salarios de los comerciantes, los industriales, los que ejercen una profesión liberal y los empleados con sueldo superior a 2.000 pesos al año (más de 165 pesos por mes), todos los cuales suman 540.000 personas. Los capitales, en concepto de dividendos, utilidades, etc., producían alrededor de 1.000 millones al año.

Si el rendimiento de los capitales aumentara en cincuenta por ciento, de modo que con relación a su valor de inventario de 1917 produjeran hoy 12 por ciento en lugar de 8 por ciento, el resultado sería el siguiente: los 500 millones de mayor renta representarían, sobre los 5.400 a que ascienden todas las rentas, un encarecimiento de 9 por ciento. Exactamente lo mismo ocurriría si, en virtud de la [illegible] de compra de la moneda, un [illegible] inventario valuara los capitales [illegible] por ciento de aumento, y la renta referida al monto de la nueva [illegible] continuara [illegible] de 8 por ciento.

Sin embargo, esto no puede suceder, dado que muchos de los capitales tienen un valor nominal estabilizado. Así, el capital de 3.000 millones de los ferrocarriles seguirá siendo, mientras [illegible] no se modifique, el mismo [illegible] Aunque todos los precios [illegible] suben, inclusive el de los [illegible] los vagones y las estaciones de los ferrocarriles, como en éstos no se hace un inventario periódico, se [illegible] valuando según su precio [illegible] momento de la inversión. No pudiendo, por la ley 5315 obtener un beneficio mayor que 6.7 por ciento, seguirá manteniéndose la renta de los ferrocarriles dentro de ese [illegible], sea cual fuere la baja del poder de compra de la moneda.

Algo semejante pasa con los 3.000 millones invertidos en hipotecas (según inventario de la comisión investigadora del [illegible]). Los deudores que pagan [illegible] de interés al año por cada [illegible] hipotecario, seguirán [illegible] pesos, aun cuando no tengan [illegible] más poder de compra que [illegible] se constituyó la hipoteca.

En cambio [illegible] las rentas de la industria [illegible] tanto como con [illegible] general de [illegible] renta no[illegible] nominal mayor [illegible] real igual, [illegible] de los capi[tales] [illegible]

[illegible]

tos y la desmejora en la forma de vida.

Es éste, como lo hemos expresado antes, uno de los aspectos más importantes que ofrece el problema del alza de los salarios [illegible] motivo a estudios detenidos que permitan llenar las necesidades económicas del momento evitando [el peli]gro de agravarlas. Este peligro se está poniendo de manifiesto en las consecuencias de la [illegible] interpretación con que [illegible] tanto los obreros como [illegible] tores.

JACINTO VERDAGUER

Homenaje a su memoria

Hoy se realizará a las [illegible] homenaje al poeta Jacinto Verdaguer, con motivo de [illegible] en la [illegible] en la sede de [illegible] 150.

Se ha organizado una fiesta para la [illegible]

[illegible] su robusta mentalidad [illegible] a la obra piadosa [illegible] sino a cultivar las letras [illegible] prolífica la [illegible]

Dentro de la [illegible] por la esfera religiosa [illegible] de la misma, que señ[illegible] definidos a los [illegible] en la orden a que él pertenecía, el padre Verdaguer se destacó desde [illegible] como orador prestigioso [illegible] inteligencia, y, sobre todo por su [illegible] apasionada y elocuente. Consagró todas sus energías para engrandecer y dar el mayor prestigio a la literatura de su Cataluña [illegible].

El padre Verdaguer ha escrito obras para el teatro también, y la que mayor éxito tuvo fué "L'Adoració dels Pastors". Sus canciones [illegible] serrat, "La Fugida d'Egipte", "Aires del Montseny" y muchísimas otras, que han enriquecido la literatura [illegible] rosa.

VICECONSULADO ARGENTINO EN CHICAGO

La separación del titular

El Ministerio de Relaciones Exteriores hizo conocer ayer los informes [illegible] tomados con la intervención de la justicia federal de los Estados Unidos de Norte América, con motivo de las cuestiones promovidas por el ex vicecónsul argentino en Chicago, señor Brickwood.

Esos informes dicen lo siguiente:

El señor Alberto W. Brickwood fué nombrado vicecónsul en octubre de 1912. Estos vicecónsules según se sabe son funcionarios honorarios. Nunca fué cónsul. De las constancias existentes, resulta que el señor Brickwood era un mal vicecónsul y a raíz de un informe de carácter general sobre reorganización de servicios en Estados Unidos, se resolvió la separación de dicho funcionario, que se decretó en septiembre 29 de 1917, dándose instrucciones de que se la fuera puesta en conocimiento de la autoridad respectiva y del consulado general en Nueva York para que lo comunicara al interesado y adoptara medidas respecto del archivo. En noviembre 9 del mismo año la embajada en Wáshington manifestó haber cumplido las instrucciones. Mientras tanto el consulado general se quejó por repetidas veces de que el referido señor Brickwood no entrega el archivo ni quiere separarse, [illegible] su actuación [illegible]

El Ministerio [illegible] nuevamente la situación [illegible] funcionario, a raíz [illegible] una [illegible] que hace al presidente de la [illegible] y de acuerdo con las [illegible] de su asesor letrado resuelve en febrero 28 de 1919 dejar subsistente el decreto de separación del señor Brickwood, lo que se comunica a la embajada en Wáshington, a los efectos de su trasmisión a quienes corresponda.

Por último llegan al Ministerio documentos [illegible] por dicho señor, aun sin [illegible] las estampillas consiguientes. En vista de ello y de la presentación al Ministerio de varios damnificados [illegible], dictamen del procurador general de la nación, se ordena telegráficamente a la embajada en Wáshington reclame de aquel gobierno las medidas del caso para terminar con ese estado anormal de cosas.

El gobierno de los Estados Unidos entregó el asunto a sus tribunales, quienes [illegible] acción correspondiente [illegible] vicecónsul en Chicago.

En cuanto a Secundino A. Pratto nunca ha [illegible] comisión alguna del [illegible] menos como agente [illegible]. Se trata únicamente de un [illegible] año que solicitó por intermedio [illegible] embajada su repatriación por [illegible] condiciones de indigencia absoluta [illegible] se hallaba y que acreditó.

El gobierno la concedió. Una vez llegado [illegible] a Nueva York, renunció a [illegible] de la repatriación, no embarcándose para Buenos Aires. Ahí termina toda la actuación y relación de las oficinas argentinas con dicho señor.

Se dice que el Poder Ejecutivo nombró vicecónsul en Chicago al señor [illegible] Reguera.

CONCEJO DELIBERANTE

SESION DE AYER

Los cargos formulados [illegible] la Dirección de Paseos

[illegible]

Presentó al Concejo algunas fotografías en apoyo de sus afirmaciones [illegible] absoluta fe [illegible] merecería [illegible] realizadas [illegible]

[illegible] la presidencia concede [illegible] palabra al concejal [illegible] como en ese momento el señor Sáenz Hayes reclamara [illegible] concedida.

[illegible] réplica, diciendo que sus [illegible] quedaban en pie no [illegible] defensa del departamento ejecutivo quien seguía inspirándose [illegible] de sus colaboradores. Se refirió de que fuera el intendente quien insinuara la designación de la comisión investigadora, pues ella confirmaría absolutamente sus declaraciones, en las cuales se ratificaba.

Y agregó:

No obstante lo manifestado por el señor intendente, puedo asegurar que los componentes del cuadro del teatro infantil han concurrido, no una, sino varias veces a los comités.

Interrumpe el intendente y niega que el actual director haga representar sus obras por dicho cuadro, a lo que responde el orador:

No he dicho eso, señor intendente, sino que el fervor partidario de su director había culminado en el teatro [con] una obra de género indefinido y [de] gusto indefinible.

[El señor] intendente cree a pie juntillas todo lo que le informan sus jefes de repartición, considera que los empleados municipales pueden engañar a los concejales pero en forma alguna considera que los jefes de repartición puedan engañar al intendente municipal. Me permito creer, y lo [illegible] que puedan ocurrir ambas cosas.

[illegible] el señor intendente cree que hay una gran distancia entre los jefes de repartición y los empleados, o que los jefes de repartición son infalibles, y no pueden equivocarse nunca? Son [illegible] tales están sujetos [a] todos los errores, como hombres propensos [illegible] por simpatías y, sobre todo, por intereses.

[illegible] que no se proponía [illegible] la posición anterior por [illegible] a manos de [illegible] medio de la verdad [illegible] la veracidad de [illegible] sería compro[illegible] especial que de[illegible]

[illegible] terminó su [illegible] frecuentemente interrumpido [illegible] intendente y los concejales [illegible]

[illegible] esta deshilvanada [illegible] habría de que [illegible] hubiera sugerido [illegible] designar una comi[sión] [illegible] Yo también la pi[do] [illegible] establecer en [illegible] permitirá estable[cer] [illegible] dejo dicho; si el [illegible] intendente a pie juntillas cree [illegible] los jefes de la [illegible] o si soy yo la [illegible] los empleados despechados [illegible] que esa resolución [illegible] el Concejo hará una [illegible] como las que acos[tumbra] [illegible] la misma manera [illegible] intendente entre la palabra de [illegible] y la palabra de [illegible] repartición, cree en la palabra [illegible] de esa dependencia, yo, [illegible] del doctor Llambías [illegible] del ingeniero Carrasco, [illegible] palabra del ingeniero Ca[illegible]

Me merece ese ex funcionario el mayor respeto y tengo el más alto concepto de sus cualidades morales e intelectuales, por eso creo que esa comisión investigadora tendría la doble virtud de comprobar, no sólo las afirmaciones hechas en este recinto, sino [de] poner en descubierto el desquicio [illegible] y el desorden que reina en la dirección.

Se produce a continuación un cambio de ideas sobre la designación de la comisión propuesta por el intendente en el que intervienen los concejales Martínez Castro, Sáenz Hayes y Zaccagnini, resolviéndose que dicha investigación sea encomendada a la misma comisión interna.

Acto continuo el concejal J. F. Mantecón pide la palabra para definir el alcance del veto y la forma con que esta facultad ha sido ejercida por el departamento ejecutivo, y trae a colación la opinión de varios tratadistas para sostener la conveniencia del mismo cuando se ejercita en forma fragmentaria.

A las 8.30 p. m. la presidencia levantó la sesión.

LIGA PATRIOTICA ARGENTINA

VARIAS INFORMACIONES

La Liga Patriótica Argentina recibió varias comunicaciones de las brigadas de provincias, en las cuales se indica la necesidad de combinar la acción de las asociaciones privadas con la autoridad del gobierno, para prevenir la propaganda disolvente de los agitadores, trasladados de la capital al interior de la República.

—Los presidentes de sociedades privadas han sido convocados a una reunión general, el 30 del corriente, para constituir la Junta Patriótica de las señoras de la República.

—En la reunión celebrada por los [illegible] del Instituto Libre de Segunda Enseñanza y la del colegio Lasalle, han quedado definitivamente constituídas las comisiones en la siguiente forma:

Instituto Libre: presidente, Adolfo Pacheco [illegible] M. Lima; secretario, [illegible] M. Novaro; prosecretario, L. Stiner; tesorero, H. P. Alegre. Comisión de propaganda: presidente, C. L. Vila; secretarios, J. H. Bland y D. Guido Spano. Colegio La Salle: presidente, Augusto M. Ramírez; vice, Enrique Torino; secretario, Julio A. Benvenutto; prosecretario, Hugo Caballero; tesorero, José A. García Aldazábal; comisión de propaganda, presidente, Alfredo Giardone; vice, Francisco Borgonovo; secretario, Saúl Sonnaruga.

La junta ejecutiva y comisión de propaganda de la brigada 16 de la Liga Patriótica Argentina, invita al vecindario de la sección a la asamblea que se efectuará esta tarde, a las 2, en el local del teatro Variedades, Lima 1615, en la que se procederá a integrar la junta ejecutiva y nombrar la comisión honoraria.

ASOCIACION DEL TRABAJO

PAPEL MONEDA ADULTERADO

La Asociación del Trabajo se ha dirigido al Ministerio de Hacienda formulando por nota, una denuncia contra "ciertos elementos antisociales que actúan en la opinión pública en los momentos actuales" y que según [dicha] nota "realizan contra [la] moneda argentina" un acto que [es] atentatorio, toda vez que [illegible] con ella, sirviéndose [illegible] como órgano de propaganda de ideas de agresión al [illegible] la plaza", han hecho [illegible] de un peso inscrip[ciones] [illegible] a determinadas huelgas [illegible] de comercio.

[illegible] a la nota la Asociación [illegible] un billete con la inscripción "Boycott a Gath y Chaves", [illegible] con estas palabras.

[illegible] naturalmente, cualquier [illegible] que adopte ese departamento [illegible] Asociación del Trabajo [illegible] de otras medidas [illegible] pertinentes, [illegible] de la circulación [illegible] se hallen en las [illegible] que el ejemplar [illegible]

[illegible] en esta de[illegible] de suma grave[dad] [illegible] va varios inci[illegible] natural el pú[blico] [illegible] aceptar billetes así [illegible]

PRECIO UNIFORME DEL AZUCAR

Convenio de los refinadores

Aunque anunciado desde algún tiempo, sólo en estos últimos días se formalizó el convenio entre los principales refinadores de azúcar, para fijar el precio uniforme del artículo, en vista de que la actual producción [pro]mete un rendimiento muy superior al de los años anteriores. Sin embargo, [da]das las bajas temperaturas reinantes, no sería de extrañar que la zafra resultará afectada por las heladas.

Por el precitado convenio, consiguiente al repunte logrado en Tucumán, que elevó el precio del azúcar molido granulado en 30 centavos cada 10 kilos, a $ 5.20, para todas las marcas de refinado terrón en bolsas, se fijó en la citada provincia el precio de $ 7.20. Será mantenido el precio de $ 8.48 neto para el azúcar Refinería en pancitos.

En consecuencia, se desprende que de haber buena cosecha el consumo no podrá aprovechar sus efectos, por el convenio realizado.

BOLETIN TELEGRAFICO DEL EXTERIOR --- --- SERVICIO MUNDIAL EXCLUSIVO PARA "LA PRENSA" DE

LA GRAN CONFLAGRACION EUROPEA

(VIA COLON—Los originales de estos telegramas son expuestos diariamente al público).

LA CONFERENCIA DE LA PAZ

EL SENADO NORTEAMERICANO Y LA LIGA DE LAS NACIONES

LA PROPOSICION DE KNOX

WASHINGTON, junio 20 (Associated) — El Senado continuó ayer la discusión de la proposición de Mr. Knox, de separar el proyecto de la Liga de las Naciones del tratado de paz.

Mr. Thomas, demócrata, combatió la proposición y dijo que si se la aceptara, se diría que el Senado intenta dictar su voluntad a la conferencia de la paz.

Agregó que la proposición contribuiría a que los alemanes se nieguen a firmar el tratado, e hizo notar que Mr. Knox presentó su resolución después de haber aprobado el Senado la de Mr. Borah, en favor de la admisión de los representantes de la llamada República de Irlanda en la conferencia de la paz. Observó que los Estados Unidos no entraron en la guerra para asegurar la independencia de los sinnfeiners, y recordó que los elementos en cuyo favor el Senado adoptó esa resolución son los que habían conspirado durante la guerra con Alemania e intentaron destruir al imperio británico.

Mr. Spencer, republicano, presentó una proposición por la que invitó al Senado a que declare que la doctrina de Monroe, aun en el caso de que se aprobara algún proyecto de la Liga de las Naciones, dependerá exclusivamente de los Estados Unidos.

Declaró que la doctrina de Monroe es una política nacional de suma importancia y su alcance, su aplicación y su imposición son asuntos que sólo los Estados Unidos deben resolver. La tarifa aduanera, la ley de inmigración y las cuestiones similares son de carácter puramente interno y las deben resolver los países interesados. Bajo ninguna circunstancia deberán esas cuestiones ser sometidas a la Liga de las Naciones.

Finalmente, los Estados Unidos no pueden comprometerse a hacer guerras en el porvenir ni a enviar fuerzas militares y navales a países extranjeros para ejercer un control sobre ellos.

ROMA, junio 20 (Havas) — Los diarios publican noticias de Nueva York, asegurando que 46 senadores apoyarán a Knox para impedir la ratificación del tratado de paz, y que si los demócratas retardasen su votación, los senadores republicanos firmarán una declaración de que ellos no ratificarán el tratado de paz en su redacción actual.

WASHINGTON, junio 20 (United) — El Senador Shermann ha anunciado que hablará en la reunión de hoy, acerca de "la influencia del Vaticano en la conferencia de la paz".

EL PROBLEMA DEL ADRIATICO

PARIS, junio 20 (Associated) — Se opina en los círculos de la Conferencia que la renuncia del gabinete de Orlando tendrá por resultado aplazar indefinidamente el arreglo de la cuestión del Adriático y también suscitará la cuestión de saber quién firmará el tratado con Alemania en nombre de Italia, el lunes próximo.

CHICAGO, junio 20 (United) — "The Chicago News" publica la siguiente información de París:

"Hay razones para creer que los italianos están preparando un importante movimiento en el Adriático que los llevará quizás hasta proclamar la anexión de Fiume y poner a los aliados ante la evidencia de que se trata de un hecho consumado.

"Considérase que los yugo-eslavos no podrán resistir a la presión italiana y además, en vista de las pruebas de vacilación que Inglaterra, Francia y Estados Unidos han dado se duda de que dichas potencias se extralimiten recurriendo a los hechos y de que vayan más allá de formular una platónica protesta contra semejante acción por parte de Italia."

PARIS, junio 20 (United) — Se informa, sin confirmación oficial alguna, que los delegados italianos a la paz, declinaron ante el consejo de los tres, el arreglo de la cuestión [illegible]mata.

PARIS, junio 20 (Associated) — Según una información de la Agencia Reuter, la delegación italiana [illegible] desde Roma instrucciones [illegible] acepte las proposiciones [illegible] relativas a la cuestión dálmata [illegible] han sido presentadas por M. Clemenceau, Mr. Wilson y Mr. Lloyd George.

PARIS, junio 20 (Havas) — [illegible] despacho de Roma anuncia que la delegación italiana en la Conferencia de la Paz recibió instrucciones de aceptar la solución para Dalmacia, como la propusieron Wilson, Clemenceau y Lloyd George.

EL CONSEJO SUPREMO

PARIS, junio 20 (Associated) — El Consejo Supremo, reducido a [illegible] miembros: M. Clemenceau, M. [illegible] George y Mr. Wilson, se reunió [illegible] tarde.

Se asegura que discutieron [illegible] ción alemana y la crisis [illegible] italiana.

También se cree que [illegible] partes aun incompletas del [illegible] con Austria.

PARIS, junio [illegible] — "Echo de Paris" [illegible] sejo de los [illegible] glamentos a aplicar [illegible] cuando los alemanes [illegible] do [illegible] ciudad a la [illegible] y que ésta [illegible] comisario [illegible] pecto a la [illegible] es [illegible] acción sea [illegible] consejo de [illegible] mente del [illegible] Klagenfurt, [illegible] austriacos [illegible]

EL TRATADO CON AUSTRIA

SAINT GERMAIN [illegible] clated) [illegible] nueva nota a [illegible] Paz, y vuelven [illegible] contra el [illegible] redera a la Repú[illegible] las responsabilidades [illegible] bre el imperio A[illegible]

Observan que los [illegible] cionarios del [illegible]

LA DELEGACION BULGARA

GINEBRA, junio [illegible] Bucarest informan que [illegible] conocido germanófilo [illegible] nado para presidir la del[illegible] gara de la paz.

EL PROCESO CONTRA EL EX KAISER

NUEVA YORK, junio [illegible] — Se cree que la [illegible] ceso al ex kaiser Guillermo [illegible] rá en París ante un tribunal [illegible] cional inmediatamente después de la firma del tratado de paz, [illegible] tisfacer el pedido creciente en [illegible] cia en Inglaterra de tomar disposiciones a su respecto. El acta de acusación, salvo ciertas observaciones [illegible] ricas, está ya preparada, de modo que todo estará listo en el momento en que la extradición sea concedida por Holanda. Se opina que ésta no hará ninguna objeción.

El consejo de las grandes potencias adoptó, en vista de la necesidad para la seguridad internacional, la innovación de juzgar a los que fueron responsables de la guerra, como un ejemplo para los futuros jefes de gobierno tentados de satisfacer ambiciones por medio de la guerra. Existen razones para creer que Hindenburg, Ludendorff y otras personalidades serán igualmente juzgadas en caso de que los aliados se vean obligados a continuar su avance en Alemania.

CONFERENCIA DE LA PAZ — EL TRATADO CON AUSTRIA

EN EL SENADO NORTEAMERICANO — LA PROPOSICION KNOX

VUELO DEL DIRIGIBLE INGLES "R 34" POR EL MAR DEL NORTE

LA LIGA DE LAS NACIONES

PARIS, junio 20 (United) — Comentando la importancia de la Liga de las Naciones, el diario "Le Matin" se expresa así:

"La Liga administrará los territorios en litigio actitud que se impone en el valle del Sarre, igual que en Dantzig, con toda clase de garantías. En lugar de imponerse por la fuerza para que Alemania cumpla las obligaciones contraídas, se limitaría con proveer los medios que se hagan necesarios. Es muy posible que Alemania firme al ver que podrá lograr más tarde se introduzcan cambios en el tratado."

PROTESTA OTOMANA

PARIS, junio 20 (United) — Oficialmente se informa que los turcos protestaron ante la conferencia de la paz por la ocupación [illegible] de Esmirna.

EL PRESIDENTE WILSON

PARIS, junio 20 (United) — El presidente Wilson se reunió con los delegados [illegible] a las 11 y con los del consejo [illegible] a las cuatro.

PARIS, junio 20 (Associated) — Esta mañana a las 11, Mr. Wilson visitó el hotel de Crillon, conferenció con la delegación norteamericana, que estaba completa, incluso el coronel House, que regresó ayer por la tarde de Londres.

PROPOSICION PERUANA

PARIS, junio 20 (Especial) — La delegación del Perú presentó en la conferencia del trabajo un proyecto de solidaridad financiera para prestar ayuda a los Estados nuevos o de escaso desarrollo económico, con el objeto de que puedan crear instituciones de seguridad social.

LA SITUACION EN RUSIA

EN LOS ESTADOS BALTICOS

PARIS, junio 20 (Associated) — Mr. Hoover, jefe de la administración interaliada de abastecimientos, notificó a los gobiernos de los Estados bálticos que no recibirían víveres si no dejan tratar con humanidad a todos los individuos detenidos por razones políticas.

CRUCERO BOLSHEVIKI HUNDIDO

LONDRES, junio 20 (Associated) — Un radiograma ruso anuncia que un submarino británico hundió al crucero bolsheviki "Oleg", el miércoles, cerca del faro de Tolbuchan.

LONDRES, junio 20 (Havas) — Se desmiente la información de un radiotelegrama de procedencia bolsheviki, según la cual un submarino inglés hundió al crucero "Oleg" de nacionalidad rusa.

Se cree que el citado crucero ha chocado probablemente con una mina.

LOS ANTI-BOLSHEVIKIS EN PETERHOFF

PARIS, junio 20 (United) — Le Matin "La Matin" publica una información de Helsingfors, anunciando que los anti-bolshevikis rusos ocuparon Peterhoff.

MISION NORTEAMERICANA DETENIDA

PARIS, junio 20 (United) — La agencia Radio recibió una información de Libau, anunciando que la misión norteamericana, bajo las órdenes del coronel Green, ha sido detenida, a pesar de todas las protestas efectuadas por los militares [illegible] en Radvilisck, [illegible] tomando como pretexto, de que [illegible] estaba haciendo trabajo [illegible]

[illegible] informa que más tarde [illegible] de Latvia liberó a [illegible] temiendo que ocurrieran [illegible] nes diplomáticas.

EL MATERIAL RODANTE

ESTOCOLMO, junio 20 (Havas) — [illegible] telegrama de Petrograd [illegible] estadísticas publicadas [illegible] muestran que [illegible] de las locomotoras [illegible] por ciento de [illegible] no son utilizables.

EL MOVIMIENTO RELIGIOSO

[illegible] 20 (Associated) [illegible] rodados [illegible] ruso de [illegible] gado a [illegible] propaganda [illegible]

[illegible]

EN LA ZONA DE OLONETZ

[illegible] Olonetz [illegible] fuerzas [illegible] del Norte [illegible]

EN LOS BALKANES

EXCITACION CONTRA TRUMBICH

[illegible]

ABANDONO DE BELGRADO POR LOS FRANCESES

[illegible] de Zagab [illegible] corte.

ALEMANIA

CRISIS MINISTERIAL

[illegible]

PARIS [illegible] radiotelegrama [illegible]

LOS ANTI-BOLSHEVIKIS OCUPAN PETERHOFF

NUEVAS INTIMACIONES ALIADAS A HUNGRIA

EL JUICIO CONTRA EL EX KAISER GUILLERMO

CRISIS MINISTERIAL EN ALEMANIA

[illegible]bido de la estación [illegible] que son prematuras [illegible] versiones relativas a modificaciones en el gabinete alemán.

Agrega que, en la asamblea de Weimar, no pudo obtener la mayoría en favor de la aceptación del tratado de paz.

PARIS, junio 20 (Associated) — La caída del gabinete [Sc]heidemann es confirmada por informaciones de origen militar, procedentes de Berlín y de Weimar por la vía de Coblenza.

La caída del gabinete alemán fué conocida por intermedio de la delegación norteamericana, que opina que esto asegura la [firma] del tratado, puesto que Scheidemann era el principal opositor a [illegible].

Según informaciones anteriores, cuatro de los miembros del ministerio insistían en la firma, lo que probablemente ha provocado la caída del gabinete.

PARIS, junio 20 (Associated) — El gabinete de Scheidemann ha caído. El ministro de la Defensa Nacional Noske constituye nuevo ministerio.

PARIS, junio 20 (Associated) — Se asegura que [la] caída del gabinete Scheidemann implica también la renuncia del presidente Ebert.

Es probable que la asamblea nacional adopte medidas para la elección del sucesor de Ebert.

WEIMAR, junio 20 (Associated) — Se asegura de fuente fidedigna que el gabinete alemán renunció por no firmar el tratado de paz.

Se cree que son candidatos para el cargo de canciller el ministro de la Defensa Nacional Noske o el jefe de la mayoría socialista Mueller.

WEIMAR, junio 20 (United) — El gabinete resolvió dimitir.

Se asevera que se encargará de la formación del nuevo ministerio a Noske o a Hermann Müller.

El nuevo gabinete sería partidario de la firma del tratado de suerte que, para el viernes, y previa ratificación de la asamblea, se habrá resuelto la crisis.

Se sabe que en el anterior gabinete predominaba la opinión de no firmar.

Hasta el momento de telegrafiar no ha sido posible obtener la ratificación oficial de estas informaciones.

WEIMAR, junio 20 (United) — De fuente autorizada se sabe que el nuevo gabinete quedará elegido esta noche y que sus componentes votarán a favor de la firma del tratado de paz.

BERLIN, junio 20 (United) — En Weimar hállase en gestación un movimiento para la [illegible] nuevo gabinete. A [illegible] una división entre [illegible] delegados, para firmar [illegible]

LONDRES, junio [illegible] — Un despacho recibido [illegible] anuncia que el gabinete [illegible] señor Scheidemann [illegible] sus funciones hasta [illegible] constituido el nuevo [illegible] ya sido [illegible]

WASHINGTON, junio [illegible] (Associated) — Los funcionarios del departamento de Estado dicen que las informaciones recibidas de fuentes oficiales indican que se formará en Alemania un gabinete de coalición compuesto de representantes de los socialistas de la mayoría y de los independientes.

NUEVA YORK, junio [illegible] (Associated) — Telegrafían [illegible] informaciones recibidas [illegible] Weimar indican que el señor [illegible] actual ministro de [illegible] reemplazará a Scheidemann [illegible] del gabinete alemán.

Se anuncia también [illegible] Erzberger, jefe de [illegible] del armisticio, doctor [illegible] nombrado [illegible] tro de Relaciones [illegible] reemplazo del conde [illegible] Brockdorff-Rantzau.

BERLIN, junio [illegible] — Los [illegible] de la mañana [illegible] anuncian que los señores Erzberger y von Richthofen formarán nuevo gobierno.

WEIMAR, junio [illegible] (Havas) — De círculos parlamentarios [illegible] anuncia que [illegible] Hermann Muller se [illegible] de formar gabinete. Se menciona actualmente a David para primer ministro, Bernstorff para la cartera de Relaciones Exteriores, y a Noske, Schmidt, Davis y Erzberger para las demás carteras.

Se consideran como definitivas las dimisiones presentadas por Scheidemann, Brockdorff-Rantzau, y Landsberg.

PARIS, junio 20 (Associated) — La noticia de que Noske constituye nuevo gabinete alemán ha sido confirmada oficialmente.

WEIMAR, junio [illegible] (Havas) — Los círculos parlamentarios dicen que el gabinete presentó su dimisión durante la reunión celebrada con los dirigentes de los partidos.

Estos, en una reunión que tuvieron esta mañana con los miembros del gabinete, intentaron vanamente encontrar una fórmula aceptable para todos.

Inmediatamente después de esta reunión se entablaron discusiones sobre la composición del nuevo gabinete en las que participó el presidente del consejo de ministros.

Los resultados obtenidos permiten descontar la firma del tratado.

WEIMAR, junio 20 (United) — Informan que el presidente Ebert ha resuelto seguir [illegible] con el gobierno de Scheidemann.

Hasta la fecha no se sabe quién podrá suceder [illegible]; la opinión se inclina en favor de la elección de Herman Müller, a primer ministro, quien se encargaría de formar gabinete. Los socialistas independientes dicen que "es preferible Noske a pesar de ser inaceptable".

La crisis del gabinete se precipitó como consecuencia de las noticias que llegaron del Este. El efecto de que allí los acontecimientos seguirían el curso que eligieran ellos mismos, independientemente de lo que iba a acontecer en el resto del territorio alemán.

La huelga de tranvías que se inició en Erfurt se ha extendido, quedando Weimar aislada del resto de Alemania y esta circunstancia ha influido a que [illegible] los partidarios de que se firme el tratado.

NUEVA YORK, junio 20 (Havas) — Un nuevo telegrama del corresponsal de la Associated Press en París dice que la noticia de que el general Noske había sido encargado de formar gabinete para reemplazar al de Scheidemann no ha sido confirmada oficialmente.

WEIMAR, junio 20 (Associated) — Se anuncia que el presidente Ebert conservará por el momento su puesto.

En cuanto al doctor Erzberger, tendrá a su cargo en el nuevo gabinete un ministerio de reconstrucción y del cumplimiento del tratado.

PARIS, junio 20 (Associated) — La noticia del retiro de Scheidemann y de la constitución de un nuevo gabinete de coalición en Alemania no provocó sorpresa en los círculos de la conferencia, pues desde tiempo atrás se sabía que Scheidemann, Rantzau y varios otros miembros del gabinete se habían declarado contrarios a la aceptación del tratado que sería necesario un nuevo gabinete, y tal vez otro presidente de la República alemana antes de que pudiesen firmar el tratado, a menos que fuese materialmente modificado.

Se anticipa el retiro de Giesbert y, probablemente, de Dernburg.

LA ORGANIZACION DEL GABINETE

LONDRES, junio 20 (United) — Una información no confirmada recibida de Coblenza por el "Times", avisa que según noticias procedentes de Weimar se encargó al señor Gustavo Noske la formación del nuevo gabinete.

Presidirá la nueva delegación de paz herr Erzberger.

DESORDENES EN FRANCFORT

BERLIN, junio 20 (United) — Despachos de Francfort informan que un oficial francés ordenó el arresto de un hombre, provocando tal medida una escena tumultuosa. Millares de personas se congregaron en el sitio del suceso, y poco después sonaban varios tiros.

Cayó una víctima y quedaron varias personas heridas.

El prefecto de policía dirigióse enérgicamente a la población para impedir mayores desórdenes, manifestando que oficialmente se había notificado de que los cañones romperían el fuego tan pronto como los funcionarios se vieran en peligro, y maltratados por la muchedumbre.

VAPOR HUNDIDO

BERLIN, junio 20 (Havas) — El "Berlingske Tidende" anuncia que el vapor noruego "Lillias" chocó con una mina cerca de Skagen yéndose a pique. Nueve personas perecieron ahogadas.

ALEMANES Y POLACOS

PARIS, junio 20 (United) — "Le Matin" recibe una información de Varsovia anunciando, desde Lacow, que los germanos atacaron a los polacos con el regimiento 24 sin tener en cuenta si se firma o no el tratado.

ACTIVIDAD COMUNISTA

BERLIN, junio 20 (Associated) — El corresponsal del "Twoalf-Uhr-Blatt" en Essen comunica que los comunistas atacaron con fuerza, sin conseguir ocupar las ciudades prusianas de Hamborn y de Sterkrade, para establecer allí un gobierno de los soviets.

DEMOSTRACIONES ANTIALIADAS EN FRANCFORT

NUEVA YORK, junio 20 (Especial) — Telegrafían de Copenhague que estallaron demostraciones antialiadas en Francfort.

Las tropas del gobierno tuvieron que hacer uso de sus ametralladoras contra la muchedumbre amotinada.

HUELGA EN JENA

WEIMAR, junio 20 — Los ferroviarios de Jena, localidad situada cerca de esta ciudad, se han declarado en huelga.

EN LA REGION DE RUHR

BERLIN, junio 20 (United) — Por informaciones procedentes de Essen se sabe que ha intentado establecer la República del Soviet en la región de Ruhr.

El movimiento revolucionario fracasó intentándose en vano ocupar las poblaciones de Hamborn y Sterkrade. En estos dos puntos fué declarado el estado de sitio y se restableció el orden con refuerzos de tropas del gobierno, llamados a tal efecto.

LA CRISIS MINISTERIAL ITALIANA

ECOS DE LA SESION DE AYER EN MONTECITORIO

COMENTARIOS EN LOS CIRCULOS -- CONSULTAS DE POLITICOS

ROMA, junio 20 (Especial) — Con anterioridad al voto de la Cámara, que provocó la renuncia colectiva del Gabinete, se sabía que diversas agrupaciones parlamentarias, entre ellas la diputación socialista-reformista y radical, se habían reunido resolviendo aprovechar la primera oportunidad para manifestar su oposición al ministerio presidido por Orlando.

ROMA, junio 20 (Especial) — En los círculos políticos llama la atención que el parlamento haya podido, en poco tiempo, cambiar de opinión respecto a las responsabilidades que pesan sobre el gabinete presidido por Orlando. Se recuerdan las manifestaciones delirantes con que fueron acogidas en el mes de [illegible] las declaraciones de Orlando [illegible] motivó el plebiscito unánime [illegible] de la Cámara al gabinete.

Se afirma en las esferas de Montecitorio que otros factores [illegible] han contribuido al cambio de actitud de la mayoría de la Cámara [illegible] de la coalición [illegible] debe haber influído en la caída del gabinete.

ROMA, junio 20 [illegible] — [illegible] costumbre [illegible] que permaneciesen [illegible] respectivos [illegible] la resolución de [illegible] la marcha [illegible]

[illegible]

cuáles no [illegible] deberíamos, hoy, permanecer fieles a los compromisos contraídos".

Otros [illegible], y en particular los radicales [illegible] se arrobaron con palabras hirientes [illegible] afirmaciones de Orlando [illegible] en alta voz: "El [illegible] con sus enemigos [illegible] los califica más [illegible] que hemos combatido en los campos de batalla".

Orlando mantuvo impasible [illegible] duró unos diez minutos, [illegible] los cuales la [illegible] en vano restablecer [illegible]

Las palabras de Orlando apenas escuchadas por [illegible]

ROMA, junio 20 (United) — [illegible] Orlando fué recibido con [illegible] desaprobación [illegible] interrumpido [illegible] grupos de la Cámara [illegible] demostración [illegible] se pasara a [illegible] considerar la [illegible] confianza al gobierno [illegible] los parlamentarios del recinto.

[illegible] 20 (Associated) — Las crónicas parlamentarias [illegible] de la mañana [illegible] su pedido de que [illegible] reuniera en sesión [illegible] diputados [illegible] ensordecedora [illegible] secretos [illegible] en todo [illegible] la calma [illegible] la palabra [illegible] se vió que [illegible] un arreglo [illegible] momento de continuar [illegible] los asuntos a tratar [illegible] para [illegible] secreta, si el gobierno [illegible] deseaban [illegible] Orlando, dijo que [illegible] sesión secreta [illegible] un parlamento [illegible] se había discutido [illegible] aptitud y en público [illegible] política internacional [illegible] había hecho [illegible] a la Cámara que votara [illegible] diciendo que [illegible] cuestión de [illegible] lad.

[illegible] 20 (Especial) — [illegible] Bissolati en la [illegible] se prestó [illegible] Orlando [illegible] los dos [illegible] recibido [illegible]

[illegible] 20 (Associated) — [illegible] señor Orlando [illegible] diputado Turati [illegible] procediera [illegible] proyecto de ley [illegible] tiende a [illegible] reforma electoral [illegible] de cada [illegible] a los [illegible] como [illegible] ciudades [illegible] de Italia [illegible] favorablemente [illegible] también la [illegible] para [illegible] para los créditos [illegible] sesión del sábado [illegible] sesión.

[illegible] 20 (Especial) — [illegible] el resultado [illegible] ayer en la Cámara [illegible] cumplieron [illegible]

[illegible] entonces que el señor Orlando [illegible] hacía esfuerzos para dominar se emoción. Cambió algunas palabras con los demás ministros, recogió sus papeles y abandonó el recinto para dirigirse al Senado. Cuando Orlando salió se oyeron escasos aplausos.

ROMA, junio 20 (Especial) — Según opinión autorizada, la solución de la crisis depende de varios factores. En primer término se dice que la situación exige la presencia en el próximo gabinete, de hombres políticos que puedan, por sus conocimientos, dominar la actual situación internacional.

Se descarta que las condiciones de la situación internacional hayan influido en el repentino cambio de actitud de la mayoría de la Cámara. Se cree que en el nuevo [illegible] en formarse, tendrán [illegible] elementos del antiguo gabinete.

[illegible] constituye una incógnita [illegible] Sonnino.

ROMA, junio [illegible] (Especial) — Ano[che] a las 8 [illegible] señor Orlando fué [illegible] por el rey [illegible] anunció [illegible] consecuencia del voto de la [Cámara] de Diputados [illegible] resuelto presentar su dimisión colectiva.

[illegible] se mostró [illegible]

[ROMA], junio 20 (Especial) — [illegible] de la prensa [illegible] la crisis que [illegible] gabinete [illegible] Sonnino [illegible] permanecer [illegible] sitio de [illegible]

[ROMA], junio [illegible] — [illegible] se [illegible] celebró [illegible] señores Boselli, Marcora, M[illegible] recibió a los señores [illegible] y Nitti, manteniendo [illegible] de los partidos [illegible] conferencias [illegible] llamado [illegible] Quirinal [illegible]

[illegible]

PROBABLE GABINETE NITTI

[ROMA], junio [illegible] — [illegible] Nitti la formación del nuevo [gabin]ete.

[illegible] Nitti [illegible] entrevista con Luzzatti y Tittoni [illegible] los círculos parlamentarios [illegible] que Luzzatti se hará cargo de [illegible] de hacienda y Tittoni [illegible] a Sonnino en la cartera de [Relaci]ones Exteriores.

[ROMA], junio 20 [illegible] — [illegible] gabinete Nitti [illegible] hostilidad [illegible] políticos [illegible] nuevo ministerio [illegible] continuación de un gabinete Giolitti [illegible]

INGLATERRA

EL DIRIGIBLE "R 34"

LONDRES, junio 20 — Anuncian de Edimburgo que a menos que el viento lo impida, el dirigible "R 34" no regresará a su base hasta el próximo viernes.

Ayer, a las 11 de la mañana, el comandante del dirigible comunicó por medio de un radiotelegrama que se encontraba a 150 millas frente a la costa escocesa, que reinaba un fuerte viento, pero que el dirigible se mantenía admirablemente.

El jefe del "R 34" recibió la orden de realizar un crucero por el mar del Norte, hasta que las condiciones del tiempo permitan un buen descenso.

LONDRES, junio 20 (United) — Un radiotelegrama del aparato volador "R 34" en camino hacia Heligoland y despachado al pasar por la costa de Jutlandia en la mañana del martes, dice "todo bien".

LONDRES, junio 20 (United) — Anuncian en el ministerio de Aeronáutica que el dirigible "R 34" regresó a Firth of Forth.

LONDRES, junio 20 (Havas) — El dirigible británico "R 34", habiendo terminado su crucero por Alemania, regresó a Dunbar.

EAST FORTUNE, (Escocia), junio 20 (Associated) — El dirigible británico "R 34", regresó esta madrugada a las dos, de un crucero de dos días por el mar del Norte.

LOS VIVERES PARA ALEMANIA

LONDRES, junio 20 (United) — El "London Mail" anuncia que se han remitido instrucciones a los buques aliados que trasportan víveres con destino a Alemania, para que no interrumpan sus respectivos viajes hasta que no expire el plazo acordado para la firma del tratado. Si entonces Alemania no firmase, se les darán nuevas órdenes radiotelegráficamente.

LONDRES, junio 20 (United) — El ministerio de Relaciones Exteriores dice no tener conocimiento de la información procedente de París [illegible] que el presidente Wilson ha ordenado a los barcos norteamericanos no tener en cuenta [illegible] referente a la cesación de las operaciones de descarga en los puertos germanos.

FRANCIA

EL REGRESO DE WILSON

PARIS, junio 20 (Associated) — No se tiene certeza acerca del efecto que tendrán sobre los planes futuros del presidente Wilson los acontecimientos de Alemania.

Se asegura que el presidente manifestó hoy a la delegación norteamericana que no había fijado la fecha de su partida de regreso a los Estados Unidos.

LLEGADA DE Mr. WILSON

PARIS, junio 20 (Associated) — Llegó esta mañana de Bruselas el presidente Wilson, después de un viaje de dos días por las zonas belgas devastadas.

EL PROCESO LENOIR

PARIS, junio 20 (Especial) — La Cámara de Apelaciones rechazó el recurso presentado por Lenoir, cómplice, como se sabe, en el proyecto de [compra con] dinero alemán, del diario "Le Journal".

EN LA CAMARA DE DIPUTADOS

PARIS, junio 20 (Havas) — Contestando en la Cámara de Diputados a una pregunta que le fué hecha, M. Abrami, subsecretario de estado y de justicia militar, declaró que cuando fué firmado el armisticio, el número de desaparecidos franceses ascendía a 31.400. La mayoría de ellos fueron destrozados por los obuses o sepultados en los derrumbamientos. Severas encuestas fueron ordenadas, y emisarios de las naciones interaliadas recorrieron Alemania para buscar si quedaban otros prisioneros. Pero hay la presunción grave de que los desaparecidos deban considerarse por muertos. Alemania ha devuelto todos los prisioneros que tenía, y el número que devolvió excedió en 6000 hombres la cantidad que habían declarado durante la guerra.

HUELGA EN MULHOUSE

PARIS, junio 20 (Especial) — Telegrafían de Muhouse, Alsacia, que estalló una huelga de empleados municipales. Reclaman un aumento de 116 por ciento en sus salarios. La municipalidad ofrece un aumento de ciento por ciento.

EL SERVICIO MILITAR OBLIGATORIO

PARIS, junio 20 — "Le Petit Journal" publica entrevistas hechas a algunas personalidades, entre las cuales M. Messimy, M. Barthou, M. Painlevé y el general Lanrezre, declarándose todas ellas partidarias de la reducción del servicio militar. Sin embargo, estiman que debe esperarse hasta que se conozca la actitud de Alemania y la fuerza efectiva y moral de la Liga de las Naciones antes de tomarse una decisión al respecto.

ESTADOS UNIDOS

DESIGNACION DEL CORONEL HOUSE

NUEVA YORK, junio 20 (Especial) — Comunican de París que el presidente Wilson resolvió designar al coronel House como representante norteamericano en la Liga de las Naciones.

En vez de regresar a los Estados Unidos con el resto de la delegación norteamericana, el coronel House irá a Londres, en donde cooperará con lord Robert Cecil, Mr. Drummond y otras personalidades en la organización de la Liga. En seguida irá a Ginebra, y luego regresará a los Estados Unidos a tiempo para asistir a la primera reunión de la Liga de las Naciones en Wáshington en el mes de octubre.

BELGICA

LA CUESTION DEL LIMBURGO

BRUSELAS, junio 20 (Havas) — La delegación del comité político nacional en el mensaje que entregó al presidente Wilson, insistió igualmente sobre la voluntad del pueblo belga de ver instituído el libre plebiscito en el Limburgo, cedido bajo el control de la Sociedad de las Naciones.

AUSTRIA - HUNGRIA

INTIMACION A HUNGRIA

BUDAPEST, junio 20 (Havas) — El jefe del gabinete de Francia, M. Clemenceau y el primer ministro de Hungría, señor Bela Kun, cambiaron nuevos telegramas.

M. Clemenceau pide que el ejército húngaro se retire detrás de las fronteras definidas en un plazo de cuatro días a contar desde el 14 del corriente a mediodía.

Las tropas rumanas se retirarán inmediatamente que los húngaros evacuen Checoeslovaquía.

Bela Kun contestó que el gobierno húngaro ha ordenado la cesación inmediata de las hostilidades en el frente checo-eslovaco, pero que le es imposible retirar las tropas dentro de los límites indicados.

MALESTAR EN VIENA

COPENHAGUE, junio 20 (Associated) — Telegramas recibidos de Viena indican que continúa reinando gran malestar en esa capital, donde se teme que los comunistas hagan una nueva tentativa para derrocar al gobierno.

La oficina de la comisión comunista ha sido convertida en una fortaleza.

Se teme, por otra parte, que los comunistas húngaros entren en la frontera austriaca, cerca de Neudoerfel, y se apoderen de las fábricas de municiones de Woellersdorff.

El gobierno envió tropas a Wiener-Neustadt.

REPUBLICA DE LOS "SOVIETS" EN CHECOESLOVAQUIA

COPENHAGUE, junio 20 (Associated) — Según un radiotelegrama de Budapest, ha sido creada en Checoeslovaquia una república de los "soviets".

ITALIA

UN ARTICULO DE FERRERO

ROMA, junio 20 (United) — Guglielmo Ferrero al ocuparse de la situación en un editorial del "Messaggero" escribe lo siguiente:

"En el caso de que se produjese una división entre las potencias asociadas y se formaran nuevos grupos [illegible] Inglaterra y Francia de un lado y Rusia y Alemania del otro [illegible] actitud que adoptarían Estados Unidos e Italia no es [illegible]".

[illegible] estado actual [illegible] uno solo de los actuales gobiernos aliados podría permanecer en el poder haciendo dignamente frente a [illegible]

"Los gobiernos regresarán de París [illegible] se verán forzados a decir a sus pueblos que ninguna de sus promesas [illegible] paz de justicia se ha [illegible]"

"[illegible] hoy en París [illegible] de los gobiernos [illegible] británico [illegible] italiano [illegible] de las futuras generaciones [illegible] puede [illegible] producido tan costosa discusión alrededor de la cuestión de la Dalmacia, perdiéndose en ello [illegible] son estas cuestiones que [illegible] importancia vital para la misma Italia, [illegible] prolongarse podría provocar la más [illegible] en el país más [illegible] que afectaba al mundo entero."

LA RENUNCIA DE D'ANNUNZIO

ROMA, junio 20 (Especial) — Los diarios de Venecia publican la carta que el general Badoglio segundo jefe del comando supremo dirigió a Gabriel d'Annunzio con motivo de su retiro del ejército.

"[illegible] general [illegible] dolor al saber [illegible] el ejército movilizado pierde [illegible] ardiente tribuno [illegible] de la [illegible]

"Las razones que [illegible] su actitud [illegible] de la naturaleza que no [illegible] exponente [illegible] manifestarle que [illegible] continuará como [illegible] entre nosotros. Su gran figura como italiano continuará sirviendo de ejemplo de heroísmo y sacrificio [illegible] de la nación.

"Quiera mi querido coronel aceptar mis más cordiales saludos."

Los mismos diarios trascriben también la orden del día dirigida al cuerpo de aviación militar por su comandante y en la que se da a conocer la renuncia de D'Annunzio.

El citado documento dice así:

"El teniente coronel D'Annunzio abandona las filas del ejército en el cual se enroló como voluntario al estallar la guerra [illegible] a la vida civil [illegible] compañeros [illegible] Congregados alrededor a sus hazañas recordamos las palabras de [illegible]

SUS CORRESPONSALES PERMANENTES EN LAS PRINCIPALES CAPITALES Y CIUDADES, DE GUERRA,

citadoras para realizar actos de patriotismo y de sacrificio, ofreciéndonos él mismo más de una vez un alto ejemplo. Lo saludo en nombre de todos sus camaradas al grito de "¡Viva Italia!"

ROMA, junio 20 (Especial) — A las preguntas que le formuló el corresponsal de LA PRENSA, acerca de su viaje a Pola y otras ciudades del Adriático, Gabriel D'Annunzio contestó en los términos siguientes:

"Devuelto a la vida civil, libre de todos compromisos y empeños, dedicaré mi vida y actividad a Fiume italiana. Próximamente saldré para Pola y después iré a retemplar mi espíritu en Fiume italiana, siempre italiana, más italiana que nunca."

EL EMBAJADOR DE ESTADOS UNIDOS

ROMA, junio 20 (Especial) — En los círculos políticos y diplomáticos de la capital, se afirma que el embajador de los Estados Unidos, Mr. Nelson Page, desistió de su propósito de renunciar al cargo.

LA CUESTION DEL ADRIATICO

ROMA, junio 20 (Havas) — La prensa francesa con motivo del aniversario de la batalla del Piave, publica artículos elogiando el valor italiano.

"Le Radical", al tratar de las cuestiones italianas ante la Conferencia de la Paz, apoya abiertamente a Italia en la cuestión del Adriático, desdeñando las noticias tendenciosas y absolutamente infundadas y difundidas por una agencia yugo-eslava.

CHICAGO, junio 20 (Havas) — El "New York Tribune" publica una correspondencia de Trieste, la cual dice que si inmenso es el deseo de Fiume de unirse a Italia, Trieste, a su vez, desea más vivamente su unión a Italia, comprendiendo que Fiume libre, asignada a los eslavos o internacionalizada, amenazaría la existencia de Trieste, la que sería "boycotteada" por los eslavos del interior.

DIVERSAS

ROMA, junio 20 (Especial) — Un despacho recibido de Lubiana dice que las autoridades militares yugo eslavas pusieron en libertad al teniente volador Torre, quien con su aparato Caproni continuó ayer mismo viaje para Viena.

VARIAS INFORMACIONES

MOVILIZACION DE FUERZAS SUIZAS

BERNA, junio 20 (United) — Una gran cantidad de fuerzas suizas de infantería y de caballería, han sido movilizadas y se cree serán enviadas el sábado a Schaffhouse, Winterthur y Frauenfeld, para proteger las fronteras con Alemania e impedir, al mismo tiempo, los posibles desórdenes que se produjeran en aquellas zonas.

LA MISION AERONAUTICA ITALIANA EN LA ARGENTINA

GENOVA, junio 20 (Especial) — En el vapor "Principessa Mafalda", que salió de este puerto el 14 del presente, en viaje para Buenos Aires y escalas, se embarcaron los siguientes militares que se incorporarán al personal de la misión aeronáutica italiana en Buenos Aires, al mando del capitán De Marchi:

Quaranta Mario, Villani Ugo, Graglia Edoardo, Rossi Angeli, Colombo Domenico, Colombo Battista, Cordoni Luigi, Croce Pietro, Costa Francesco, Garibaldi Angelo, Paglio Giuseppe y Beltrami Lionello.

REMESAS DE ORO PARA SUD AMERICA

NUEVA YORK, junio 20 (Associated) — Fué sacada de la subtesorería de Nueva York la suma de dólares 3.520.000 para ser enviada a Sud América.

NUEVA YORK, junio 20 (Associated) — En Boston se destinó otro millón de dólares en oro para ser enviado a Sud América, lo que hace ascender a siete millones el total de las sumas que se enviarán desde esa ciudad.

Agregando los 14.425.000 dólares enviados de Nueva York, el total es de 21.425.000.

MOVIMIENTO DE BUQUES

NUEVA YORK, junio 20 (Associated) — El vapor "Guantánamo" zarpó ayer de este puerto para Buenos Aires.

Hoy salió con destino a Buenos Aires la barca noruega "Mona".

ESTUDIOS DE DOS VOLADORES ARGENTINOS

LONDRES, junio 20 (United) — Los capitanes Angel María Zuloaga y Aníbal Brihuega, conocidos voladores argentinos, han salido para París después de haber permanecido en ésta efectuando estudios por espacio de dos meses. Los estudios están relacionados con la travesía aérea trasatlántica, partiendo de Dakar, vía Ecuador, hasta Pernambuco, Río de Janeiro y Buenos Aires.

Se informa que la solicitud que hicieran dichos voladores al gobierno argentino para que les permitiera efectuar la travesía aérea fué denegada; pero desde que el "NC 4" y el volador Alcock tuvieron éxito se cree que se les permitirá intentar el vuelo.

EL TRATADO DE PAZ CON ALEMANIA

ACTITUD GERMANA — EN LA ASAMBLEA NACIONAL DE WEIMAR

UNA INFORMACION PREMATURA — GRANDES DIVERGENCIAS DE OPINION

RANTZAU SOLICITA UNA NUEVA PRORROGA

SE ANUNCIA UNA DECLARACION DEL GOBIERNO DE BERLIN

INFORMACIONES DE LOS CORRESPONSALES

LA FIRMA DEL TRATADO POR LOS ALEMANES

PARIS, junio 20 (Associated) — Según una información de la Exchange Telegraph, la Asamblea Nacional de Weimar aceptó las cláusulas del tratado de paz.

LONDRES, junio 20 (United) — En un despacho que publica ahora la Exchange Telegraph Company califica de rumores las informaciones que llegaron a la citada compañía sobre la decisión de la asamblea de Weimar de firmar el tratado.

Admite que no ha tenido confirmación oficial de la noticia.

WEIMAR, junio 20 (United) — Por una mayoría de cuatro quintas partes, el partido centralista votó en favor de la firma del tratado.

Se cree que en el nuevo gobierno tendrán participación Erzberger o Bernstorff-Richthoeffen como secretario de relaciones, y Noske, David y Hermann Muller con carteras.

Los socialistas mayoritarios votaron por la firma del tratado en la proporción de 75 contra 39.

BERLIN, junio 20 (United) — El presidente Ebert resolvió sostenerse o caer conjuntamente con su gobierno, en cuyo caso Alemania se encontraría el viernes sin presidente, mientras tanto la asamblea constituyente no nombre otro.

La situación, ya grave de por sí, ha venido a complicarse a raíz de la huelga de ferrocarriles que aísla a Weimar del resto de Alemania.

Tampoco las noticias provenientes del Este son tranquilizadoras. Anuncian ellas que, firme o no firme Alemania, en el Este han de seguir su curso los acontecimientos.

PARIS, junio 20 (Associated) — Se recibió hoy el siguiente radiotelegrama oficial de la estación de Nauen:

"La asamblea nacional de Weimar intentó reunir una mayoría en favor de la aceptación del tratado de paz pero no se consiguió a causa de las grandes divergencias de opiniones que existen en los partidos".

LONDRES, junio 20 (Associated) — El corresponsal de la "Exchange Telegraph" en Copenhague telegrafía que, según noticias de Weimar, la firma del tratado de paz por los alemanes puede considerarse tan segura como si estuviesen puestas las firmas al pie del documento.

LONDRES, junio 20 (United) — El corresponsal de la agencia Reuter en Berlín ha enviado el siguiente despacho:

"Por las declaraciones particulares hechas por varios delegados de la asamblea de Weimar, se desprende que, indudablemente, el tratado será aceptado".

WEIMAR, junio 20 (Havas) — La firma del tratado de paz está casi asegurada, pues la dimisión del gabinete presidido por Scheidemann es el resultado de la votación en favor de la firma que se efectuó por la noche durante la reunión celebrada por los partidos.

NUEVA YORK, junio 20 (Havas). — La Associated Press recibió un despacho de su corresponsal en París anunciando que un radiotelegrama procedente de Nauen contiene un mensaje oficial alemán, en el que dice que las noticias sobre cambios en el gabinete alemán son prematuras.

Agrega que la firma del tratado de paz no ha obtenido la mayoría en la Asamblea Nacional.

LA ACTITUD ALEMANA

NUEVA YORK, junio 20 (Associated) — En los círculos comerciales se acentúa la creencia de que [illegible] Alemania firmará el tratado de paz, atribuye a esa creencia gen[illegible] alza que se produjo en la cot[illegible] del algodón, que experimentó [illegible] ayer un alza de diez dólares po[illegible].

BERLIN, junio 20 (United) — Un anuncio oficial hace saber [illegible] actitud de los miembros de[l] [illegible] adoptada después de la [illegible] completa de la contestación al[iada] [illegible] modificando las condiciones [que] dificultaban su cumplimiento [illegible]. No obstante, puede ma[illegible] desde luego, que ellas no [son] aceptables.

BERLIN, junio 20 (United) — Es muy probable que se haga [illegible] ración en la que se exp[illegible] son las concesiones de [illegible].

BERLIN, junio 20 [illegible] — El "Tageblatt" y el "Lok[al Anzeiger]" informan que son [illegible] las opiniones en favor de [illegible] documento, que el rechazo [illegible] se considera imposible.

[illegible] Tal actitud implicará la [forma]ción de un nuevo gabinete [illegible] probablemente por Erzberg[er], Noske, [illegible] Bell, von Richthoeten y [illegible].

BERLIN, junio 20 (United) — La situación es sumamente de[licada]. Se informa que los independientes están luchando para realizar un movimiento en favor de la fi[rma del] tratado de paz.

BERLIN, junio 20 (United) — Los independientes socialistas p[iden] que el gobierno firme el documen[to]. Semioficialmente se anuncia de París que la decisión dependerá del v[oto] de la mayoría socialista.

LONDRES, junio 20 (Associated) — Un despacho recibido de Copenhague anuncia que ayer se practicó en Weimar una investigación entre los representantes de los diferentes estados alemanes para conocer su actitud con respecto al tratado de paz. Los de Hamburgo, Bremen y Lubeck se pronunciaron contra la aceptación del tratado; se declararon en su favor los de Wurtomberg y de Baden, mientras que los de Baviera y de Sajonia se mostraron indecisos.

WEIMAR, junio 20 (Associated) — Una investigación practicada entre los miembros de los diferentes partidos políticos acerca de su actitud hacia el tratado de paz, indica que hay mayoría en favor de la aceptación del tratado. Esta mayoría existe tanto entre los socialistas moderados como entre los independientes.

Se dice también que en el último consejo de gabinete se pronunciaron decididamente por el rechazo del tratado cinco ministros: Landsberg, Giesbert, Dernburg, Preuss y Gothein.

PARIS, junio 20 (Havas) — Se cree que la caída del gabinete de Scheidemann traerá como consecuencia la caída de Ebert. La asamblea nacional tomará, probablemente, medidas para elegir un nuevo presidente.

Se considera que la asamblea nacional es favorable a la firma del tratado.

BERLIN, junio 20 (Havas) — Los diarios anuncian que en la reunión de ayer del comité federal los prusianos se pronunciaron por el rechazo del tratado de paz, los sajones por la aceptación y los [illegible] estuvieron divididos.

WEIMAR, junio [20] (Havas) — Los votos preliminares [de la] Asamblea Nacional aseguran [illegible] en favor de la firma de[l] [tratado] de paz. Las clases obreras [illegible]mente en favor de la a[ceptación].

EL TEXTO DEL TRATADO

PARIS, junio 20 [illegible] — Las alteraciones y [illegible] introducidas por el consejo [illegible] en el tratado revisado ha[n] [illegible] que este documento [illegible] más voluminoso de [lo que] [illegible] su forma original, [illegible] remitido a Alemania y dado a [la] publicidad.

El nuevo documento contiene los catorce puntos ori[illegible] cientos cuarenta a[illegible] [dos]cientos catorce [illegible].

Los cambios de pe[illegible] dos [illegible] al tratado [illegible] más de[illegible] terminado.

Ha sido necesario [pre]parar mapas en mayor escala [illegible] poder pre[cisar] con mayor exa[ctitud] los cambios en las líneas fr[onterizas].

PARIS, junio 20 [illegible] — "L'Intransigeant" dice que [illegible] ejemplares del texto definitivo d[illegible] serán probablemente entr[egados] [illegible] a la prensa.

Un aeroplano partió [a las] 12.30 para Londres con [illegible] número de ejemplares, a fin [de] que sean entregados al mismo tiempo a la prensa inglesa. El vo[lumen] comprende 425 páginas.

MEDIDAS COMPULSIVAS

COBLENZA, junio 20 (United) — Por las órdenes que [e]manan del cuartel general norteamericano, se prevé que la concentración de tropas habrá terminado para el viernes, calculándose que 24 horas después de dar la orden de avance las fuerzas de la Unión podrán haber ocupado toda la zona que les [illegible] asignada y que 48 horas [illegible] se habrá establecido la administración de aquella zona y determinado las nuevas fronteras que podrán sostenerse con el mismo n[úmer]o de tropas que guardan ahora las cabezas de puentes.

COBLENZA, junio 20 (United) — El ejército norteamericano de ocupación está efectuando grandes movimientos de tropas y preparaciones de guerra. Las divisiones que se hallaban a través del Rhin han empezado su concentración. La segunda división será la que iniciará primero el movimiento. Actualmente avanza hacia el valle de Sayn. La 17.a división de artillería de campaña ha iniciado el movimiento de sus efectivos, desde la fortaleza de Ehrenbreitstein hacia la zona de concentración.

El cuerpo de señaleros está tendiendo cables a lo largo del camino. Durante la noche los dirigibles efectúan vuelos de inspección. Han sido llevadas al lugar de concentración tres cocinas portátiles. Los soldados duermen en el campo.

Para el sábado estarán listas tres divisiones para invadir Alemania, si es que los germanos no firman el tratado de paz. Los norteamericanos avanzarán en un frente de 37 millas desde Cassel.

A los alemanes en edad militar que se hallan dentro de la zona de ocupación de las fuerzas norteamericanas se les ha prohibido abandonar dicha zona, excepto a aquellos que poseen los pasaportes necesarios.

PARIS, junio 20 (Havas) — "L'Intransigeant" dice saber que el mariscal Foch, debido a la [illegible] frente [illegible] desde el Rhin [illegible] en adelante [illegible] efectos [illegible] manos [illegible] dados.

NUEVA YORK, junio 20 (Havas) — Todos [illegible] [illegible]madas en Washington para [illegible] darle [illegible] bloqueo de Alemania para el caso de que el gobierno [illegible] firma[r el tr]atado de paz. [illegible] que todas [las] decisiones [illegible] por [el] consejo supremo [illegible] de París [illegible] las fuerzas navales [illegible] que quedan en aguas europeas cooperarían al bloqueo [illegible] Inglaterra y Francia. [illegible] de París observan que los alemanes se equivocan [si] cuentan [con] recibir víveres en [illegible] de que [illegible] firmado el tratado [de] paz, pues [es] difícil [illegible] un plazo breve [illegible] ejércitos que [illegible] rápida[mente] [illegible] deberían [illegible] que los alemanes [illegible] víctimas.

INFORMES DE CORRESPONSALES

NUEVA YORK, junio 20 (United) — El crítico militar de la United Press Mr. J. W. T. Mason, escribe en los siguientes términos:

"El mariscal Foch se encuentra en condiciones de ocupar los puntos estratégicos del territorio alemán, dentro de una quincena, en el caso de que los alemanes se rehusen a la firma del tratado. Tal actitud marcaría el comienzo de las maniobras aliadas después de haberse dispuesto convenientemente que todos los centros militares estén en manos de los aliados, haciéndose cargo inmediatamente éstos de la administración de Alemania entera. El pueblo germano será obligado a trabajar en forma y el bloqueo alimenticio reanudará su presión, extendiéndose su radio de acción a todos y cada uno de los puntos del territorio enemigo para poder así efectuar la distribución sistemática de los víveres.

Unicamente tratan los aliados con tal medida de compelir a los germanos a firmar el tratado, llevando a la práctica una deliberada política de amputamiento general, en el caso de que el enemigo se mostrara obstinado y reacio a los efectos del bloqueo.

La reorganización de las industrias germanas bajo la dirección inmediata y directa de los aliados se hará necesario efectuarla por medio de un contralor esencialmente militar.

El mariscal Foch no puede hacer uso de las tropas para el cobro de los dineros estipulados y en concepto de la deuda contraída por los germanos, debido a que no se dispondrá inmediatamente de dinero contante ni tampoco de barcos apropiados que están en construcción y que Alemania debe entregar como parte de la penalidad que le fuera infligida.

Es asunto singularmente importante desde el punto de vista aliado el poder reforzar la situación para el evento de que Alemania no firme las condiciones. En caso de que tal suceda, el problema habrá dejado de ser especialmente militar para convertirse calificadamente en un asunto económico. Así lo entendieron los expertos y estadistas, quienes en cualquier momento podrían disponer del ejército de ocupación para obligar severamente a Alemania a trabajar reciamente en una forma semejante [illegible] a la que pusieron en p[ráctica] los mismos germanos [con la po]blación belga, forzando a sus habitantes a trabajar durante toda la guerra en su exclusivo beneficio."

UN INFORME ALEMAN

COPENHAGUE, junio 20 (Havas) — Anuncian de Weimar que [illegible] financieros [illegible] memorial expo[illegible] [conse]cuencias económicas [illegible] el tratado de paz.

EN LA ASAMBLEA DE WEIMAR

[BE]RLIN, junio 20 (Havas) — [illegible] [diputa]dos del centro y los demó[cratas] [se de]clararon en favor de [illegible] [trata]do de paz.

[BA]SILEA, junio 20 [illegible] de Weimar [illegible] anuncian [illegible] alemana llegó a [illegible] [a l]as 14 de la noche [illegible] del gabinete [illegible] delegación recomiende [illegible] no aceptar el tratado [illegible] someterá su punto de vista [illegible] memorandum dirigido [illegible] los expertos son de la [illegible] que los delegados.

ACLARACIONES PEDIDAS

[BE]RLIN, junio 20 (Havas) — Se [sabe] que esta mañana fué presentada a M. Clemenceau una nota del [conde] Rantzau pidiendo inmediatas [aclara]ciones por escrito a [illegible] [es]tipulaciones contenidas en los [documen]tos entregados el lunes [illegible].

SOLICITUD DE UNA PRORROGA

PARIS, junio 20 (Associated Press) — [Se a]segura que los alemanes solicitaron una nueva prórroga del plazo para firmar el tratado.

LA PUBLICACION DEL TRATADO

PARIS, junio 20 (United) — Anúnciase oficialmente que el gobierno francés publicará el texto íntegro del tratado rectificado para el próximo sábado.

COMENTARIOS DE LA PRENSA

PARIS, junio 20 (Havas) — Según los corresponsales de la mayoría de los diarios en Berlín, la primera impresión de los círculos alemanes, desde que fué recibida la respuesta de la "Entente", fué que ésta era inaceptable.

El corresponsal de "Le Matin" dice que los círculos oficiales descontaban la admisión inmediata de Alemania en la Liga de las Naciones y que se obtendría el plebiscito para la Prusia Oriental y la Prusia Occidental, sin contar otros puntos importantes.

El corresponsal de "L'Excelsior" pone de relieve la actitud de ciertos círculos, que quisieran imponer al gobierno el rechazo del tratado. Se entrevistó con los centristas Dernburg y Lowstzlow, quienes declararon que Alemania no puede aceptar condiciones que la pongan en estado de inferioridad y que impidan su libre desarrollo económico y político. A estas declaraciones, el "Excelsior" opone el ardiente deseo de la masa de pueblo cansada de la guerra y que quiere el regreso a la vida normal. Pone de relieve la actitud de los socialistas independientes que se pronuncian por su aceptación.

Reproduce la siguiente declaración hecha por Haase: "Queremos la paz a cualquier precio; Alemania tiene necesidad de reanudar lo más pronto posible el trabajo si quiere evitar su ruina."

VARIAS INFORMACIONES

GINEBRA, junio 20 (United) — Las apuestas que se cruzan a favor y en contra de la firma del tratado por Alemania, son de 2 a 1.

[illegible] [fa]vor de los intereses financieros y del [me]rcado por encima del de los seres humanos.

El programa de reconstrucción del [illegible] fué clasificado por la Con[vención] de "mera declaración de la [illegible] [con]ferencia de los obreros de los [Estados] Unidos. [illegible] una resolución por la [illegible] declara que "los obreros [illegible] el pleno valor [illegible] de los servicios [illegible] bases que permitan [illegible] más al[illegible] de la vida, en vez [illegible] con existir [illegible] enci[illegible] que [illegible] en la miseria [illegible]."

ATLANTIC CITY, junio 20 (United) — Todos [illegible] del Congreso [illegible] unanimidad, [illegible] huelga [illegible] en [illegible] El [illegible] las Cor[illegible] judi[illegible].

LOS ASUNTOS LATINOAMERICANOS

Gestiones ante el Senado

[illegible] (United) — [illegible] [corres]ponsal de [illegible] en Washington, telegrafía:

Se están haciendo vigorosos esfuerzos [illegible] interesar al Congreso [illegible] al Senado en [illegible] compren[illegible] del [illegible].

[illegible] las [illegible] palpables [illegible] existen [illegible] esfuerzos, cuéntase la visita a Washington del ex presidente de Costa Rica señor Alfredo González, a quien [illegible] ver interesado [illegible] senadores para que influyan ante el departamento de Estado en bien de la situación de las relaciones [illegible] en Centro América. También se trata de revisar el tratado de Colombia antes de que se lo presente para su ratificación y [es] objeto de animados comentarios la actitud del cónsul brasileño, y otros, que trabajan ante los senadores para que hagan algo en favor del intercambio comercial con Sud América.

El señor González visitó al señor Hitchcock, miembro de la comisión de relaciones exteriores del Senado y le pidió que el departamento de Estado "estudiase a fondo" los asuntos de Centro América. En un principio, la misión de González en este país, consistía en ir de un lado a otro, tratando de combatir las influencias que perseguían se reconociera al gobierno del presidente Tinoco, pero ahora extiende su campaña y asevera que existen diversas formas de propender a estrechar los lazos amistosos con la América latina.

El secretario interino de Estado, Mr. Polk, señaló a la atención del senador Lodge el tratado de Colombia y le insinuó que la comisión de relaciones exteriores del Senado, debiera tomar alguna medida tal como la de un preámbulo al tratado, en el que se presentasen excusas por la toma de territorios por el gobierno de Roosevelt. También se habla de garantizar a Colombia que se le pagarán por indemnizaciones 25 millones de dólares. La citada comisión no ha tomado resolución definitiva alguna.

La presentación de los informes comerciales y otros datos la han hecho los cónsules sudamericanos que han tratado de hacer comprender al Congreso la importancia de preocuparse del intercambio con Sud América al propio tiempo que se cimentan las amistosas relaciones entre las naciones del continente.

Entre las autoridades que acompañarán al doctor Pessoa al Monte Vernón encuéntrase el senador Hitchock.

En la visita del doctor Pessoa a Wáshington el sábado, aquél conversará con varios senadores sobre las relaciones entre Norte América y el Brasil.

NUEVA FLOTA DEL PACIFICO

Su próxima organización

WASHINGTON, junio 20 (Associated) — Se anuncia que a fines del próximo mes de julio serán movilizados los buques de la flota del Norte del Atlántico y agregados a la nueva flota del Pacífico. Dichos buques abandonarán sus actuales estaciones a principios de agosto y se dirigirán al Pacífico por vía de Panamá.

El secretario de Marina, Mr. Daniels, hará el viaje al Pacífico a bordo de uno de los acorazados, a no ser que circunstancias imprevistas lo obliguen a permanecer en Wáshington.

La nueva flota del Pacífico comprenderá al "Idaho", el superdreadnought más moderno de los Estados Unidos. Esta nave conducirá al doctor Pessoa a Río de Janeiro e irá luego directamente al Pacífico.

LOS SUCESOS MEXICANOS

WASHINGTON, junio 20 (Associated) — El general Aguilar, yerno del presidente Carranza, al despedirse de los funcionarios del departamento de Estado, antes de partir para Nueva York, en donde se embarcará mañana para Europa, expresó su satisfacción por la forma en que fué tratado el incidente de Ciudad Juárez, relativo a la persecución de los villistas en territorio mexicano, por tropas norteamericanas que cruzaron la frontera.

GALVESTON, junio 20 (Associated) — Las tropas federales mexicanas dieron muerte a diez individuos que dicen ser miembros de la asociación anarquista de obreros industriales del mundo, durante un mitin relacionado con un conflicto obrero en Tampico.

NUEVA YORK, junio 20 (Associated) — Informan de El Paso (Texas) que Villa no toma represalias contra los norteamericanos por la intervención de las tropas de los Estados Unidos que desbarataron a sus partidarios de la región de la frontera.

Llegará en breve a El Paso un agente de Villa con una importante misión. Villa se encuentra cerca de Villa Ahumada.

WASHINGTON, junio 20 (United) — El general Aguilar informó a los Estados Unidos que el gobierno de México ha tomado ciertas medidas para la protección de los ciudadanos norteamericanos en Chihuahua, permitiéndoseles el libre tránsito a su país, si así lo desearen.

El "Heraldo" de México, haciendo comentarios sobre el telegrama de Carranza al general Aguilar acerca del incidente de Ciudad Juárez, dice que la acción de las tropas norteamericanas ha sido magnánima y justificada. El "Diario Universal" se expresa en términos parecidos y agrega que la situación en ciudad Juárez es normal.

WASHINGTON, junio 20 (Havas) — El secretario del departamento de Guerra ha autorizado el reclutamiento de 26.450 hombres para el servicio de la frontera mexicana.

EN LA UNIVERSIDAD DE PENSILVANIA

FILADELFIA, junio 20 (Associated) — El general Leonard Wood, en un discurso sobre la política nacional, al iniciarse los cursos de la universidad de Pensilvania, dijo:

"No cabe en este país más que una bandera y es la bandera de los Estados Unidos. Derribad la [illegible] roja. No representa [illegible]

INFORMACIONES COMERCIALES

VENTAS DE LANAS

LONDRES, junio 20 (Associated) — Ayer fueron puestos en venta 8.000 fardos de lana y se hicieron compras especialmente para Francia y para las fábricas inglesas.

PRECIOS Y COTIZACIONES

TITULOS Y ACCIONES

LONDRES, junio 20—

Títulos prov. B. As., 54.
Empréstito arg., 4 o|o, 72.
Id id de 4 1|2 o|o, 85.
Id id de 1909, de 5 o|o, 97.
Consolidados británicos, 53.
Empréstito de guerra, 5 o|o, 94 1|8.
Obras de Salubridad, 5 o|o, 93.
Riotinto, 57 1|2.
Forestal, ordinarias, 2 13|16.
Id preferidas, 1 3|4.
Harrods, 4 1|16.
Id Bs. Aires, 1 3|16.
Gath y Chaves, 1 1|16.
Cédulas Arg. Hip. 45 1|2.
Id nacionales, serie L, 45 3|4.
Id id serie K, 43 7|8.

PARIS, junio 20—

Renta francesa 61.90.
Id 4 o|o (1917), 71.50.
Id 4 o|o (1918), 72.20.
Empréstito de guerra, 5 o|o, 88.50.
Descuento oficial, 5 o|o.

BERLIN, junio 20—

Descuento oficial, 5 o|o.

CAMBIOS

PARIS, junio 20—

La libra esterlina, frs. 30.35.

LONDRES, junio 20—

Cambio sobre Holanda, 11.73.
Id sobre Suecia, 18.10.
Id sobre España, 22.03.
Suiza, sobre Berlín, 38.
Holanda, sobre Berlín, 19.

NUEVA YORK, junio 20—

Empréstito, 85.
La libra esterlina, dólares 4.61 1|8.
Id por cable, id 4.62.50.
Id a 90 días, 4.59.75.
El dólar sobre París, fra. 6.44.25.
Id sobre Italia, liras 8.
Id por cable, 7.98.
Cambio sobre Bélgica, 6.59.
Id por cable, 6.57.
Cambio sobre Holanda, 39 3|8.
Id por cable, 39 3|16.
Cambio sobre Suiza, 53.30.
Id por cable, 53.30.
Corona Estocolmo, cts. 26.15.
Id Cristianía, 23.35.
Id Copenhague, 24.20.
Peseta española, 20.
Id por cable, 20.05.
Cambio sobre Bs. Aires, 102.20.

LISBOA, junio 20

Cambio, 150.

ROMA, junio 20

Renta, 84.50.
Consolidados, 92.90.

MADRID, junio 20

Libra, 22.93.
Cien francos, 77.60.

ASUNCION, junio 20

Papel argentino, 811 o|o.

SANTIAGO DE CHILE, junio 20

El peso papel, c. Banc. 11 1.32
El peso papel, c[illegible] 11 1.1[illegible]
Papel argentino, 20. 1.2
Oro, 78.40

RIO DE JANEIRO, junio 20

Cambio s|Bs. As., 1.350

MONTEVIDEO, junio 20

Deuda interna, 100.[illegible]
Id consolidada, 69.20
Id Saneamiento, 90.90
Banco de Crédito, 120
Id Comercial, 194
Empréstito Conversión, 99.90
Id Obras Públicas, 97.50
Títulos J, 100.30
Id S, 99.10
Id P, 100.20
Cambio s|Bs. As., girador 1|2 o|o
Id id tomador, 3|4 o|o
Peso argentino oro, 0.40.[illegible]

METALES

LONDRES, junio 20

Plata en barras, onza [illegible] 7|8.
Cobre, cont. ton. lbs. est. 84.15.
Id a 90 días, ton. lbs. est. 85.
Id electrolítico, 86.10.
Estaño cont. id lbs. est. 21[illegible].
Id a 90 días, id 238.
Plomo, id 23.26.
Cinc, id 36.10.
Id a 90 días, 37.

NUEVA YORK, junio 20

Plata en barras, onza 1.1 7|8.
Cobre, libra id 17 5|[illegible].
Plomo, 5.15.
Estaño, 6.40.

MERCADOS DE ALGODON

NUEVA YORK, junio 20—

Algodón para junio, 31.10.
Id para octubre, 30.42.
Id para diciembre, 30.13.
Id para enero, 29.99.

LIVERPOOL, junio 20—

Algodón para junio, lbs. pen. 19.13.
Id para julio, 18.83.
Id para agosto, 18.50.
Id para septiembre, 18.35.
Se vendieron en el día 2.000 pacas de algodón.

PRODUCTOS AGROPECUARIOS

DULUTH, junio 20—

Semilla lino, para julio, bushel 4.86.
Id para octubre, 4.46.
Id (precio claus), julio, 4.85.50.
Id id para octubre, 4.47.

CHICAGO, junio 20—

Precios de apertura:
Maíz para julio 1.83.
Id para septiembre, 1.75 1|2.
Avena para julio, 71 7|8.
Id para septiembre, 71 3|8.
Carne de cerdo, para julio 51.25.
Precios de clausura:
Maíz para julio, 1.81.
Avena para julio, 70 5|8.
Carne de cerdo, para julio 51.20.
Carne congelada, de 15 a 21.

BOSTON, junio 20—

Lana cruza fina B. As. lb. 52 y 53.
Id prima Montevideo, 65 a 70.
Merina Montevideo, 62 a 65.

ESTADOS UNIDOS

VISITA DEL PRESIDENTE ELECTO DEL BRASIL

El Dr. Pessoa en Nueva York

MANIFESTACIONES DE BIENVENIDA

NUEVA YORK, junio 20 (Associated) — Se espera para las primeras horas de esta tarde la llegada del vapor "Imperator" con el presidente electo del Brasil, doctor Epitacio Pessoa. Desde Sandy Hook, el vapor será escoltado al puerto de Nueva York por buques de guerra norteamericanos.

Figuran en la comisión de recepción, el subsecretario de Estado, Mr. Long, el contraalmirante [Ca]perton, el general Kuhn, [y] Mr. J[ohn] Barret. Les acompañará el encargado de negocios del Brasil, señor Moreira, y el cónsul general en Saint Louis, señor Sampaio.

El doctor Pessoa será conducido a un hotel y esta noche se dará una comida a bordo del acorazado brasileño "Sao Paulo". Mañana partirá en un tren especial para Washington, donde permanecerá varios días en calidad de huésped del gobierno. Regresará luego a Nueva York, donde será objeto de nuevos agasajos, y más tarde hará una excursión al Oeste hasta Saint Louis y al Sur hasta el Mississipí.

Finalmente, hará el viaje a Río de Janeiro en el acorazado norteamericano "Idaho".

NUEVA YORK, junio [20] (Associated) — El transporte "Imperator" a bordo del cual viaja el presidente electo del Brasil, entró en el puerto a las 12.30.

NUEVA YORK, junio [20] (Associated) — Según informes [illegible] radiotelegráficas, el transporte "Imperator", a bordo del cual se halla el presidente Pessoa, se acercaba a[l] [pu]erto hoy a mediodía.

Es esperado a las tres de la tarde.

NUEVA YORK, junio 20 (United) — El encargado de negocios del Brasil, señor de Moreira, conferenció hoy con el ayudante del secretario de Estado, Mr. Long, acerca de los detalles de la visita del presidente Pessoa.

En todo el país se activan los preparativos para la recepción que se le ofrecerá, esperándose solamente para consultar previamente con el ilustre viajero respecto a los detalles. Se cree que la única ciudad, fuera de Nueva York, que recibirá la visita del doctor Pessoa, será Saint Louis. Probablemente su excursión incluirá a Boston, Niágara Falls, Me[illegible], [illegible]yéndose que permanecerá también un día en el Canadá.

NUEVA YORK, junio 20 (United) — Un radiotelegrama del "Imperator" anuncia que el presidente Pessoa fué saludado a bordo por una delegación.

NUEVA YORK, junio 20 (Havas) — El vapor "Imperator", a cuyo bordo viaja el presidente electo del Brasil, señor Epitacio Pessoa, llegó a la entrada del puerto a mediodía, siendo esperado en el dique de amarre a eso de las 3 de la tarde.

Mr. Breckenridge Long, tercer subsecretario del Departamento de Estado, lo recibirá.

NUEVA YORK, junio 20 (United) — Un radiotelegrama oficial enviado desde el "Imperator" anuncia que llegará al canal Ambrose hoy a las 7 de la noche. El comandante Thompson, del "dreadnought" brasileño "Sao Paulo" recibió un mensaje radiotelegráfico del doctor Pessoa, por el cual éste significa el deseo de que se realice una recepción con carácter completamente democrático, y da instrucciones para que la tripulación del barco no vista uniforme de gala. El mensaje está firmado por el capitán Armando [illegible] aquí, y dice: "El "Imperator" llegará el viernes por la mañana. Tan pronto lleguemos, entrevístese con nosotros. Necesario tripulación vista uniforme de servicio".

En todas partes se ven banderas brasileñas. Los [illegible] arreglos efectuados se relacionan con la visita del presidente electo [a] Washington, para el sábado [illegible] [per]manecerá el domingo, lunes [illegible]. El miércoles o el jueves estará en Nueva York, quizá también [illegible] [Fila]delfia, de donde efectuará su [illegible] Washington. Se ha dispuesto [illegible] huésped la bienvenida cuando [illegible] llegue al muelle de desembarco.

NUEVA YORK, junio 20 (United) — Mr. Pas[illegible] saludó al doctor Pessoa en la siguiente forma: "Al recibiros con motivo de vuestra llegada a los Estados Unidos, no saludamos solamente al presidente electo de una de las más grandes [illegible] americanas, sino también [illegible] que por sus virtudes y [illegible] ha logrado llegar a [illegible] en el primer rango entre [illegible] de América. Un maestro [illegible] jurisprudencia, un contribuyente [illegible] desarrollo constructivo de [illegible] nacional e internacional [illegible] publicista, un orador de [illegible] como lo [illegible] después de [illegible] ejemplar en el gabinete [illegible] banca [illegible] [illegible] de cuerpos internacionales [illegible] cualidades de espíritu [illegible] que inspiran confianza [illegible] el respeto tanto en [illegible] como en el exterior, [illegible] mostrar a vuestros con[illegible] por medio de militares [illegible] a la primera magistratura de vuestra patria. Venís hacia [illegible] con las credenciales más [illegible] dignas, no solamente [illegible] como en[illegible] [illegible] amiga y como el primer representante de los ideales por los cuales [illegible] nombre de América se ha [illegible] en los órdenes políticos y [illegible] mundo".

NUEVA YORK, junio 20 (Associated) — [Llegó] a esta ciudad el presidente [electo] del Brasil, doctor Epitacio Pessoa.

El vapor [illegible], en el que el presidente [illegible] viaje, después [illegible] accidente [illegible] al crucero francés "Jeanne d'Arc", entró en el puerto escoltado [illegible] destroyers y aeroplanos, y [illegible] las de la costa lo saludaron con una salva de veintiún cañonazos.

Dió la bienvenida al doctor Pessoa la comisión oficial de recepción encabezada por el subsecretario de Estado, Mr. [illegible] Long. Figuraban además en la comisión el contraalmirante Caperton, el general Kuhn, el director de la oficina de la Unión Panamericana, Mr. John Barrett, y otros altos funcionarios.

En el mismo [illegible] llegaron de Francia alrededor de mil soldados norteamericanos.

NUEVA YORK, [junio 20] (United) — Los diarios [illegible] preferentemente en sus editoriales de la visita del presidente electo Pessoa en términos elogiosos.

El "World" [illegible] al presidente electo del Brasil [illegible] viaje que está efectuando, después de haber recorrido toda Europa [illegible] Estados Unidos, acercándose [illegible] delicados deberes en la [illegible] magistratura de su patria.

El público [illegible] expresa de todo corazón [illegible] de bienvenida al mandatario [illegible] amiga, cuyos progresos [illegible] treinta años de vida [illegible] son estupendos y son [illegible] como nunca fueron los [illegible] priva[illegible] ciones que [illegible] gobiernos de los Estados [illegible] de América y del Brasil a una [illegible] estrecha y más grande [illegible] guerra.

El Brasil se [illegible] una hermosa [illegible] excelente en [illegible] de las naciones sudamericanas [illegible] Estados Unidos, [illegible] factores que asegurarán [illegible].

El "New York [illegible]" en su número de hoy [illegible] la ciudad, [illegible] del presidente Pessoa, [illegible] país entero [illegible] Washington, y en [illegible] votos agregando [illegible] que se le tributen [illegible] oficiales, sino [illegible] su actuación [illegible] ofrece a los [illegible] de cimentar una [illegible] entre ambos [illegible] [illegible] europeos [illegible].

NUEVA YORK [illegible] — El doctor Pessoa [illegible] Hoboken a las 3 [illegible].

NUEVA YORK [illegible] — Acosado [illegible] de entusiasmo, [illegible] a las 3.50 de la t[arde] [illegible] a bordo [illegible] "Jeanne d'Arc" [illegible] sufrió algunos [illegible] máquinas.

Al entrar el vapor [illegible] para[illegible] los 21 [illegible] nazos.

La comisión [illegible] al huésped salió al [illegible] "Imperator" en una [illegible] Iba en ella el [illegible] partido de la [illegible] en la que figuraban [illegible] de Estado, M. Long [illegible] tal Kuhn y el [illegible] Salvado [illegible] encargado [illegible] al señor Moreira [illegible] das personalidades [illegible] norteamericanas.

Tan pronto como [illegible] hubo atracado, salu[illegible] to al presidente electo [illegible] los representantes del gobierno de la Unión.

Pessoa expresó su gratitud y satisfacción por la acogida de que era objeto, así como por la hospitalidad norteamericana.

Juntamente con el Dr. Pessoa desembarcó toda la comitiva dirigiéndose al hotel Waldorf, en donde descansó el doctor Pessoa antes de salir para la estación de marina de Brooklyn, en donde se le considera huésped de honor.

Esta noche celébrase a bordo del dreadnought brasileño "Sao Paulo" un banquete oficial ofrecido por los brasileños.

La visita oficial no comenzará hasta que no llegue a Wáshington. Irá a dicha capital el 21 a las 11 de la mañana, llegando a las 2 de la tarde del mismo día.

Seguirán después los festejos, recepciones y banquetes en honor del ilustre huésped durando ellos, seguramente, hasta el fin de la visita. El doctor Pessoa declaró esta tarde al representante de la United Press que la visita oficial terminará el 2 del próximo julio, pero que piensa permanecer en los Estados Unidos hasta el 5, empleando esos tres días en algunas visitas que hará como simple ciudadano.

Saldrá de Nueva York el día 5 de julio.

EN LA CONVENCION DE ATLANTIC CITY

Restricciones a la inmigración

ATLANTIC CITY, junio 20 (Associated) — Un debate tempestuoso precedió, en la Convención de la Federación del Trabajo, la aprobación de la moción en favor de la prohibición de la inmigración.

El delegado James Duncan, de Seattle, jefe extremista, protestó contra esa resolución [y] dijo:

"Esta moción, es virtualmente una enmienda de la ley de espionaje. Impediría la [illegible] comunicación entre los trabajadores [y] el mundo. Necesito saber lo que está ocurriendo en Rusia y los dia[illegible] al respecto. Tengo entendido que en Rusia se concede a las mujeres en vísperas de ser madres seis semanas de descanso. Si eso es cierto [illegible] "Hurra del bolshevikismo"".

Gritos [illegible] saludaron esta observación.

El delegado Sweeney, de la unión general de sastres, expresó la opinión de que la inmigración debe continuar sin restricciones.

"No sufrimos — dijo — los efectos de una población demasiado densa, queremos que la inmigración continúe [illegible]. No necesitamos ser protegidos contra los inmigrantes. La inmigración no destruyó a Roma, pero sí la concentración de la riqueza en las manos de pocos. Si la república de los Estados Unidos cae, no será porque permitamos a los inmigrantes que vengan sino porque la riqueza se concentra en este país".

ATLANTIC CITY, junio 20 (Associated) — La Convención de la Federación de Trabajo rechazó por unanimidad la idea de que las organizaciones obreras norteamericanas se constituyan en partido político.

Fué aprobado un informe por el cual se censura al Congreso norteamericano por no haber concedido más que créditos mezquinos para el Departamento del Trabajo, y declarando que el Congreso, al otorgar mayores créditos a los Departamentos del Comercio y de la Agricultura, ha demostrado que considera el bienestar [illegible]

gentina, donde sus gobernantes han sustentado las mismas ideas que pregonaran en la llanura. Lee algunos párrafos de un libro en el que se ataca la prescindencia de los gobernantes en las cuestiones políticas, afirmándose que compartían esa opinión los presidentes argentinos.

Sigue diciendo el Dr. Schinca que no hay en la Constitución ninguna disposición que limite o prohiba al presidente de la República su intervención en la política. Cree que el doctor Rodríguez Larreta ha tratado de demostrar lo contrario, pero sin consistencia.

Como le interrumpiera varias veces el doctor Rodríguez Larreta dice el doctor Schinca que es cosa de horrorizarse afirmar que el presidente de la República está equiparado a los funcionarios policiales. Niega el orador que no puede haber sido el propósito de los constituyentes impedir al presidente que manifieste sus anhelos y defienda sus ideas. Cree que si lo hubieren querido hacer lo hubieran establecido claramente, pues así podían hacerlo. Habla del artículo 11 de la Constitución y de los derechos que acuerda el ejercicio de la ciudadanía, agregando que además del voto tiene otros como el de pensar libremente.

En definitiva, propone el doctor Schinca una moción que establece que oídas las explicaciones del ministro, la Cámara pase a la orden del día.

El doctor Beltrán, después de replicar extensamente al doctor Schinca, manifiesta que bien puede decírsele al doctor Brum frente a la letra y el espíritu claro de la Constitución, parodiando la frase de Gambetta, que al presidente de la República no le queda otro camino en este caso, que someterse o dimitir.

La semana próxima continuará el debate.

Convención nacionalista—Proyecto del Dr. Rodríguez Larreta

MONTEVIDEO, junio 20.—Bajo la presidencia del doctor Duvimioso Terra y con asistencia de numerosos convencionales se reunió anoche la convención del partido nacional.

El doctor José Luis Espalter pronunció un discurso solicitando la aprobación al movimiento realizado en el Salto pro autonomía municipal. Esta idea fué unánimemente aprobada.

Luego el doctor Eduardo Rodríguez Larreta, en una brillante improvisación defendió, en nombre de la comisión de reformas el siguente proyecto: "La elección de candidatos a diputados por el departamento de Montevideo se efectuará en el congreso elector por listas que deberán llevar un lema y el nombre de seis candidatos, debiendo repetirse la elección en esa forma hasta completar el número de candidatos que corresponda al departamento. Esta elección se efectuará por el sistema del voto secreto y proporcional en la forma determinada por la carta orgánica. El voto secreto será reglamentado por la mesa del congreso. En el caso excepcional de que las cuatro quintas partes de los miembros presentes se pusieran de acuerdo para la proclamación de una lista única se procederá así, dejándose, para ese caso, sin efecto lo dispuesto en los artículos anteriores y las disposiciones de la carta orgánica que se le opongan". La convención se avocará el estudio de este proyecto, que cuenta con grandes simpatías. El martes volverá a celebrar sesión este alto cuerpo partidario, a fin de proceder a la votación.

ACTUALIDAD

Por la dignidad gubernativa

En la sesión celebrada por la Cámara de Diputados el día 17 del corriente mes, tan fecunda en lamentables incidentes, ha sido puesta en tela de juicio la dignidad gubernativa.

El hecho es grave, pero se ha producido en términos de una claridad meridiana. Uno de los diputados que intervinieron en el debate, al referirse a que el actual gobierno no ha sido capaz de realizar uno solo de sus anhelos, agregó que había llegado al extremo de solicitar que se sancionara el préstamo a los aliados, asegurando en el Congreso, por intermedio del Ministro de Relaciones Exteriores, que la operación había sido pedida por los gobiernos de las naciones interesadas. Aquel legislador continuó diciendo que el hecho es falso; que ningún gobierno aliado ha solicitado el préstamo, y que fué el gobierno argentino quien llamó a los ministros extranjeros y les hizo el ofrecimiento.

Las afirmaciones que recordamos son de una gravedad tan extrema, que no sólo para la opinión pública argentina, sino también para la del extranjero, es indispensable que sean miradas en cuenta por el Poder Ejecutivo, a fin de demostrar su inexactitud, si a tal condición puede llegar, o para adoptar la única norma de conducta que se impone, cuando a ciudadanos depositarios de la fe pública de la Nación, se les convence de que han pretendido inducir en error al poder legislativo y a la opinión, con el probable propósito de atenuar la firme oposición que se hacía a una de las cláusulas del proyecto.

Las palabras que han sido pronunciadas en la Cámara de Diputados, importan proclamar ante el país, que el Poder Ejecutivo ha tergiversado las constancias preliminares de la negociación sobre el préstamo a los aliados.

Esa tergiversación—falsedad fué llamada en la Cámara—tiene que causar una sorpresa profunda dentro y fuera de la república. En el orden político, los procedimientos gubernativos de que a diario tenemos que ocuparnos, enseñan que la verdad institucional no es el credo del actual régimen. De la Constitución se prescinde como si fuese un documento despreciable. Del Congreso se hace caso omiso, llevando muy lejos la desconsideración hacia él, como lo prueban las intervenciones decretadas horas antes de reunirse. El poder judicial, tenido siempre en altísimo respeto por ser la garantía de todos los derechos, comienza a correr la misma suerte, desde que el Poder Ejecutivo contempla impasible la negativa de uno de sus delegados en las provincias a cumplir un fallo de la Corte; pero en medio del derrumbamiento de las instituciones que se está presenciando, aun no se había anotado el caso extraordinario de que en sesión pública un diputado afirmase que el Poder Ejecutivo ha falseado los hechos, con la circunstancia agravante de que trascurridas más de cuarenta y ocho horas no se ha intentado todavía la rectificación.

Si la práctica de la verdad es una virtud preciosa en el orden individual, que como tal ha sido proclamada hasta por pueblos que han desarrollado su civilización varios siglos antes de nuestra era, se comprende que su desconocimiento en las esferas de un gobierno, en los casos en que no sea posible la duda sobre el intento de apartarse de ella, es algo tan extraño, tan grave, tan inverosímil, que el espíritu se siente dominado por la esperanza de que ante propios y extraños se demuestre que el gobierno no ha faltado a la verdad.

La situación creada por aquel cargo, es intolerable desde el punto de vista ético. Se ha agravado con acusaciones concretas sobre la inmoralidad de algunos procedimientos administrativos. En consecuencia, no es posible perder más tiempo. El gobierno no puede encerrarse en el silencio, porque en ocasiones como la presente, el silencio es la muerte moral.

Por la dignidad del gobierno de la república es necesario, pues, que el Poder Ejecutivo explique su actitud en el asunto que ha dado motivo a la acusación de falsedad.

La indisciplina en los colegios

No creemos necesario detallar, porque se trata de casos recientes que todo el mundo recordará, los numerosos hechos ocurridos desde algún tiempo a esta parte en establecimientos nacionales de enseñanza, que denuncian en forma inequívoca una alarmante relajación en la disciplina interna, indispensable al buen éxito de los estudios.

Posiblemente porque las agitaciones que conmueven a la sociedad, cualquiera sea la tendencia que las informa—política, económica, religiosa, etc.—repercuten siempre en el recinto de escuelas y colegios, estimulando la de suyo desordenada actividad juvenil, nuestros institutos de instrucción secundaria o especial sienten en estos momentos el contragolpe de las luchas planteadas entre patronos y trabajadores, y ven conmovida la regularidad de sus funciones por actitudes levantiscas de sus alumnos.

Tomando al elemento sindicalista sus métodos de resistencia, la muchachada colegial acude también a las huelgas, al "boycott", a los pliegos de condiciones para obtener "mejoras", vale decir, reducción del trabajo mental y facilidades en las pruebas de promoción.

Son concluyentes como demostración del contagio que llega a las aulas, algunos casos ocurridos durante los días en que últimamente los alumnos secundarios abandonaron sus clases como acto de solidaridad con los bachilleres que aspiraban a ingresar en la facultad de medicina; en una escuela situada en los barrios del oeste, los chicos de primer grado se negaron a entrar, y reunidos en un terreno próximo enviaron una delegación a la directora, para notificarle que debía reducir a tres las horas de clase diarias; en otra, que abría sus puertas por la tarde, los chicos exigieron la misma jornada máxima, y, además, "sábado inglés", lo que, por la circunstancia apuntada, los favorecía con una semana de cinco días.

En cierto colegio de la capital, toda una división de quinto año se ha abstenido reiteradamente de entrar a su aula porque no se eliminaba del cuadro de profesores a uno de éstos que, en el concepto de los protestantes, carecía de las capacidades requeridas para el buen desempeño de la cátedra.

Abundan, repetimos, los incidentes que conmueven la paz interior de las casas de estudios, y más de uno de ellos se ha indurado hasta constituir una causa permanente de malestar y de desorden, que daña, en primer término, a la eficacia de la obra docente.

Como ejemplo revelador, en toda su inquietante magnitud, de la anarquía en que viven establecimientos dependientes del ministerio de Instrucción Pública, puede citarse la situación por que pasa desde tres años atrás el internado "Carlos Pellegrini", de Pilar. El actual gobierno encontró ya planteado el desquiciamiento que a la fecha ha concluído por despojar a ese colegio de las características esenciales de una casa de educación. Por causas que no se acienta a conjeturar, acaso por una desidia culpable, se han dejado correr larguísimos meses sin designar titular para su rectorado vacante. Esa semiacefalía prolongada ha debido influir para que los gérmenes de indisciplina dejados por el conflicto inicial se vigorizasen, al punto de convertir al alumnado en una fuerza hostil y rebelde a todo concepto de autoridad y de normas moderadoras de la conducta juvenil.

Así lo deja suponer el suceso realmente inaudito de que acaba de ser teatro aquel internado. El Poder Ejecutivo se resolvió, al fin, a proveer la vacante aludida, y designó como rector a un profesional que a los títulos de maestro normal, profesor normal y profesor de enseñanza secundaria une el de doctor en jurisprudencia. No habían trascurrido aún veinticuatro horas desde que el nuevo funcionario ocupase su destino, cuando los alumnos se le presentaron en actitud revolucionaria intimándole que renunciara. La consideración de que en el breve término de su presencia en la dirección de la casa, el flamante rector ni pudo hacer nada que recomendara ni descalificase sus aptitudes, revela muy a las claras la gravísima subversión que impera en el interior del colegio. Excesos tan deplorables y fermentos tan peligrosos para la generación estudiantil, no se conciben sino por la tolerancia o la indecisión de las autoridades escolares.

Este mismo caso del Pilar no requería mayores investigaciones. Verificado que el mismo día en que el nuevo rector asumió el cargo los alumnos lo obligaron violentamente a dimitirlo, ninguna averiguación era necesaria para adoptar las enérgicas medidas que salvasen los fueros de la disciplina y la autoridad del gobierno nacional. El sumario que ha de instruirse para dilucidar una falta cometida con lujo de ostentación, no hará más que postergar resoluciones que debieron estimarse inaplazables.

LA RENUNCIA DEL GABINETE SCHEIDEMANN

Sólo cuando se haya organizado un nuevo gabinete en Alemania y se conozcan las tendencias del mismo y su actitud con respecto al tratado de paz, se podrá apreciar el alcance y se conocerá el significado de la renuncia del ministerio presidido por Scheidemann. A juzgar por las informaciones recibidas, la renuncia no fué determinada por un conflicto entre el gobierno y la Asamblea Nacional, y como tampoco se tienen noticias sobre una eventual declaración de Scheidemann o de algún otro miembro del gabinete, sería aventurado indicar la causa precisa del retiro del gobierno.

Nadie puede negar a Scheidemann y a sus colaboradores el mérito de haber salvado a su patria de un régimen de anarquía que en ciertos momentos parecía inevitable, y la energía que Noske, el ministro de Defensa Nacional, desplegó en su empeño de reprimir los excesos de los espartaquistas y de otros elementos anárquicos, explica que el ex oficial carpintero sea ahora uno de los candidatos más probables al puesto de canciller de la nueva Alemania.

El gabinete que acaba de dimitir, aunque de un pronunciado carácter socialista, contaba con el apoyo de los partidos burgueses, como lo demuestra la presencia en el mismo del católico Erzberger, del conservador von Brockdorff-Rantzau y del liberal Dernburg. Se ve así que los partidos no socialistas creían indispensable para Alemania un gobierno en que predominara la influencia de hombres como Scheidemann, Noske y otros cuyo patriotismo muchos lo ponían en duda antes de la revolución de noviembre. La renuncia de ese gabinete, que tantos servicios ha prestado a Alemania en los días más aciagos de su historia, debe por eso obedecer a motivos poderosos, y excusado es decir que la crisis, sobrevenida en momentos tan graves como los actuales, se relaciona con la cuestión del tratado de paz.

Queda ahora por saber si el gabinete renunció por oponerse a la firma del tratado, o, al contrario, porque cree que es indispensable someterse a las imposiciones de los aliados y la opinión pública no se resigna a tal solución del gravísimo problema del momento. Es también posible que los ministros dimisionarios reconozcan la necesidad de firmar el tratado, pero no se pueden resignar a poner sus firmas al pie del documento, dejando que otros asuman la responsabilidad de un acto tan decisivo para el porvenir de la República Alemana.

Hace pocos días, Scheidemann, en un discurso que pronunció ante la Asamblea Nacional, insistió [illegible] la imposibilidad de aceptar todas las condiciones de los aliados, y [illegible] decir que la aceptación del tratado significaría el suicidio, la firma de la sentencia a muerte de Alemania. Esa declaración concuerda con o[illegible] ticas hechas anteriormente [illegible] Scheidemann como por otros miembros del gabinete, e indica que el gobierno era contrario a la [illegible] tratado. A ser sinceras estas declaraciones, y no simples artificios oratorios, hay que presumir que la mayoría de la Asamblea Nacional [illegible] evitable la aceptación del tratado y que el gobierno que se organice, cualquiera que sea su carácter, firmará la paz.

En resumen, se puede decir que la renuncia del gabinete Scheidemann es un presagio favorable para los que desean el restablecimiento definitivo de la paz y el fin de la situación actual, tan llena de incertidumbres y de zozobras, no sólo para Europa sino para el mundo, ya que la paz ha de poner fin a una guerra que conmovió a la humanidad entera.

APUNTES PARLAMENTARIOS

LOS INCIDENTES DEL MIERCOLES

Proyecto de ley sobre nacionalidad

DIPUTADOS POR SANTIAGO DEL ESTERO

El incidente ocurrido entre el diputado nacional Francisco Beiró y el doctor Lisandro de la Torre ha sido resuelto por este último con la publicación de una carta abierta dirigida a sus padrinos, señores Carmelo Casablanca y Carlos Rodríguez Larreta, en la que manifiesta que los desliga del compromiso de representarlo, en vista de que "no han logrado en todo el día de ayer encontrar al doctor Beiró, ni ponerse en comunicación con él".

Por falta de "quorum" no pudo ayer realizar sesión el Senado.

A la hora de cerrarse el libro de asistencia sólo se encontraban once senadores en la casa.

—

Ha sido aprobada por la mayoría de la comisión correspondiente, la elección practicada en el distrito electoral de Santiago del Estero, por la que resultaron electos diputados al Congreso los ciudadanos Manuel Cáceres y Lauro Yoldi.

Firman el despacho en disidencia los diputados Santamarina y Bermúdez.

—

Ayer se reunió la comisión de marina de la Cámara de Diputados, y resolvió distribuir entre sus miembros, los diversos asuntos pendientes.

Acordó volver a reunirse el martes próximo e invitar al Ministro de Marina a la reunión del jueves 26, en que iniciará el estudio de los proyecto de ley orgánica de la armada.

—

El diputado Nicolás Avellaneda ha reproducido el proyecto de ley de que es autor, sobre reformas al registro de mandatos.

—

El diputado Adrián Escobar presentó ayer a la Cámara de que forma parte un proyecto de ley sobre la nacionalidad argentina.

Dicho proyecto establece que son argentinos los individuos de ambos sexos, nacidos o que nazcan en el territorio de la República, con excepción de los hijos de embajadores, ministros extranjeros y los miembros de las embajadas y legaciones acreditadas en la República, los nacidos o que nazcan en las embajadas, legaciones y buques de guerra de la República; en mares neutros, bajo el pabellón argentino y los extranjeros naturalizados.

Refiriéndose a estos últimos, dispone el proyecto que los extranjeros mayores de veintiún años de edad, con residencia inmediata y continua de más de dos años, adquirirán la nacionalidad argentina, acreditándola ante los jueces federales en las ciudades que sean asiento de juzgado de sección, o de juzgados letrados de territorio, y fuera de ellas, ante las oficinas de enrolamiento militar del respectivo domicilio, siempre que a su respecto existan las circunstancias de ser casado con una persona argentina, tener hijos argentinos, ser propietario de bienes raíces, valuados en más de cinco mil pesos moneda nacional para el pago de la contribución directa y desempeñar o haber desempeñado con honradez empleos públicos.

Los que no llenen algunas de las circunstancias antes mencionadas, adquirirán la nacionalidad argentina, acreditando su residencia inmediata y continua de más de dos años en el país y su moralidad y buenos antecedentes, ante los jueces federales y de territorio del respectivo domicilio.

Los extranjeros mayores de veintiún años de edad, con residencia menor de dos años, podrán adquirir su nacionalidad, acreditando ante los jueces federales o de territorio haber asistido a una acción de guerra en defensa de la Nación.

No podrán obtener la nacionalidad argentina los dementes y sordomudos, los condenados por sentencia infamante, los que no tengan profesión conocida, los que profesen doctrinas o estén afiliados a sectas que combatan las formas de gobierno, organizado y civilizado, los tratantes de blancas y los que no sepan expresarse en idioma castellano.

El extranjero, naturalizado, con arreglo a esta ley y a la número 346, que restablece su residencia en el país, de origen, sin intención de volver a la República Argentina, será considerado como habiendo recobrado su nacionalidad de origen y perdido la nacionalidad argentina.

También se pierde la nacionalidad por naturalización en país extranjero, por la traición a la patria, definida en el artículo 103 de la constitución nacional, por la aceptación de títulos de nobleza a que se refiere el artículo 16 de nuestra constitución o por el uso de títulos o empleos de gobiernos extranjeros, sin permiso del congreso, por deserción del ejército o armada en caso de guerra nacional, por cancelación del enrolamiento de los que lo hubiesen obtenido, violando las disposiciones del artículo 11 de esta ley, que se refiere a la incapacidad física o moral y por no haberse enrolado dentro del término reglamentario.

En los extensos considerandos de su proyecto, manifiesta el doctor Escobar que ha tenido muy presente en la elaboración de esta ley el concienzudo y erudito trabajo "La nationalité", del doctor Estanislao S. Zeballos, que es toda una obra maestra en la que el eminente profesor, internacoinalista de bien ganada reputación, aduce sólidas consideraciones al respecto, que con placer se recuerda, tributando así un homenaje a su obra".

VALENTIN LETELIER

† AYER EN SANTIAGO DE CHILE

Telegramas de Chile anuncian que falleció ayer en Santiago el distinguido publicista y educador Valentín Letelier.

La personalidad del señor Letelier está directamente vinculada a importantes iniciativas, inspiradas en el progreso de los regímenes universitarios de Chile. Hombre de inteligencia clara y de preparación vasta, le fué fácil imprimir a los sistemas y usos establecidos, rumbos concordantes con las orientaciones modernas. A él se debe, entre otras muchas innovaciones eficaces, la creación de cátedras destinadas a poner de manifiesto las nuevas investigaciones históricas y científicas, como asimismo la implantación de cursos de sociología, sismología, esperanto, dactiloscopia y otras materias.

Como escritor de ciencias morales y políticas, la individualidad de Valentín Letelier es una de las más interesantes en el continente sudamericano, y su nombre puede figurar, con legítimos títulos, junto a los más renombrados autores europeos.

Entre las diversas e importantes obras salidas de su pluma, la "Evolución de la Historia", la "Ciencia política en Chile" y la "[illegible] de [illegible]" que han merecido [illegible] en los círculos intelectuales americanos y europeos.

La muerte del señor Letelier representa una pérdida no sólo para su patria sino para el mundo científico.

LA CARNE PARA EXPORTAR

Su valorización en los últimos doce meses

La demanda angustiosa de carne desde el exterior durante la guerra; el alza creciente de los precios en las plazas consumidoras, que han llegado a triplicarse; la demanda creciente de nuestros frigoríficos, que han alcanzado a exportar en 1918 casi el doble que antes de la guerra, no fueron causas suficientemente poderosas para permitir que nuestros animales vacunos se valorizaran en los primeros cuatro años. La notable organización de los aliados constituyendo un comprador único, permitió mantener durante la guerra, con muy pocas diferencias, los precios alcanzados en 1914. Prácticamente, dado el descenso del poder de compra del oro, el mantenimiento de los precios significaba su reducción para el productor.

Hace actualmente un año que se inició el alza apreciable que con breves oscilaciones, se sostiene hasta hoy. En junio de 1918 se había pagado 21 centavos la libra por las haciendas para carne refrigerada; en julio se obtuvieron 24, en agosto 28, llegando en septiembre a 32. En octubre bajó a 30 centavos manteniéndose hasta hoy con pocas alternativas.

La carne llamada "para continente" y "para enlatar" principió a valorizarse antes con motivo del extraordinario incremento de la exportación de carnes conservadas. El precio que regía en enero de 1918 era de 20 centavos la libra, subiendo a 22 en febrero y a 23 en marzo para llegar a su máximo en octubre con 31. De esta manera se afirmaba la valorización de las haciendas inferiores, en clase y estado, cuyo precio había sido más bajo anteriormente.

Con todo, este aumento de valor no alcanza a 50 por ciento o sea no alcanza a cubrir la diferencia general de los costos observada en todo el país. Prácticamente ese 50 por ciento no representa aumento alguno de precio real, por cuanto sólo viene a establecer el nivel correlativo a la depreciación del poder de compra de la moneda. Tampoco significa haber conquistado para el país la enorme diferencia (200 por ciento) entre los precios que se pagan al productor en la Argentina y los que se cobran al consumidor en Inglaterra o en Francia. Esta diferencia pasa en 1918 de mil millones de pesos moneda nacional (1.000.000.000), como es fácil advertir si se considera que el valor de la carne en nuestros puertos fué de cerca de 600 millones y en las plazas consumidoras de 1.680 millones, correspondiendo sólo unas cuantas decenas de millones a los fletes y seguros.

Trátase, indiscutiblemente de una pérdida extraordinaria para el país, señalada hace ya algunos años por el doctor Estanislao S. Zeballos en la Cámara de Diputados al hacer notar que el precio que correspondía a nuestros novillos, según los vigentes en las plazas consumidoras, eran de trescientos pesos moneda nacional, en lugar de 150.

Sugiere este hecho, sin embargo, la reflexión de que si se hubiera pagado, al productor, sesenta o setenta centavos la libra en pie, la carne habría costado tres veces más en el país, encareciéndose la vida como su lógica consecuencia. Ya se ha explicado cómo este hecho no afecta al bienestar, por cuanto si el país recibe mil millones más por sus productos, poco le afecta invertir 200 ó 300 millones en mayores salarios para compensar el alza interior de los precios. El remanente puede emplearse en máquinas, buques y demás elementos reproductivos como en mayores medios de bienestar.

Conviene examinar cuál puede haber sido la influencia del alza de los precios de los bovinos destinados a ser elaborados para la exportación en el alza de la carne para el consumo interior.

El siguiente cuadro numérico nos da los precios de los dos tipos generales de carne para exportación y los números indicadores formados con los promedios de los mismos:

Año y mes	Para refrigerar	Para Continente	N. I. según el promedio
1918	$ m/n la libra		
Enero	0,21	0,20	100
Febrero	0,2	0,20	105
Marzo	0,23	0,23	109
Abril	0,22	[illegible]	105
Mayo	0,22	[illegible]	105
Junio	0,21	0,22	100
Julio	0,24	[illegible]	114
Agosto	0,28	[illegible]	133
Septiem.	0,32	[illegible]	152
Octubre	0,30	[illegible]	143
Nobre	0,31	[illegible]	148
Diciem.	0,30	[illegible]	143
1919			
Enero	0,30	[illegible]	143
Febrero	0,30	[illegible]	143
Marzo	0,30	[illegible]	143
Abril	0,31	[illegible]	148
Mayo	0,31	[illegible]	143

Los precios de la carne al por mayor, "res puesta en gancho", que han pagado los expendedores de carne al menudeo, han subido efectivamente, en proporción a los anteriores precios, como puede examinarse en el siguiente cuadro

Año y mes	Precio de la carne "en gancho" $ m/n el kilo	N. I.	N. I. de los precios de la carne para exportar
Enero	0,37	[illegible]	100
Febrero	0,38	[illegible]	105
Marzo	0,39	[illegible]	109
Abril	0,39	[illegible]	105
Mayo	0,39	[illegible]	105
Junio	0,39	[illegible]	100
Julio	0,42	[illegible]	114
Agosto	0,43	[illegible]	133
Sepbre.	0,52	[illegible]	152
Octubre	0,49	[illegible]	143
Nobre.	0,49	[illegible]	148
Dibre.	0,50	[illegible]	143

Trátase de dos series de precios correlativos.

Obsérvase, pues, en la carne para consumo, respecto de la carne para exportar, el mismo fenómeno que hemos hecho notar respecto de los precios del pan y del trigo.

Vimos, sin embargo, que en el mes de mayo sufría el pan un alza considerable (pan de segunda, al por mayor, de 26 a 30 centavos el kilo) sin que hubiera subido el precio del trigo, y estudiando causas, las encontramos en el aumento de los jornales del gremio y la baja en el rendimiento del trabajo dado que en lugar de amasijos de 100 kilos las cuadrillas entregan desde mayo sólo ochenta kilos.

Es necesario examinar con igual criterio las oscilaciones del encarecimiento de la carne. Mientras éste sea paralelo al de la carne para exportar, el fenómeno es perfectamente lógico y la causa no es de difícil interpretación. Si sube más o baja más, conviene buscar los nuevos factores concurrentes como nos proponemos hacerlo.

En el caso favorable (que desgraciadamente no se presenta) podría esperarse obedeciera a medidas hábiles, tomadas para abaratar su costo en manos del consumidor. Estas medidas no son imposibles y se han señalado varias que conviene sean estudiadas: 1o Prohibición de exportar carne de vaca y vaquillona, a fin de que sin otro mercado que el interno, bajara el precio de las vacas y de vaquillonas y se evitara la posible reducción del "stock" de vientres. 2o. Instalación de frigoríficos regionales. 3o. Disminución de los intermediarios. 4o. Creación de cooperativas de consumidores.

PRESUPUESTO PARA 1920

En la reunión de ministros celebrada ayer por la tarde fué tratado el proyecto de presupuesto de gastos para 1920. No ha sido fijada aún la fecha en que será remitido al Congreso.

La cifra total del presupuesto oscila alrededor de 430 millones, lo que importa un aumento de unos 40 millones más o menos sobre el presupuesto en vigor.

Este aumento lo insume en buena parte la modificación en los sueldos de los jefes y oficiales del ejército y la armada, correspondiendo el resto a los gastos originados por la implantación del salario mínimo, por la ejecución de algunas obras públicas y por el refuerzo de varias partidas.

Posiblemente hoy será tratado nuevamente este asunto en acuerdo de ministros.

El Ministro de Justicia e Instrucción Pública informó que hoy será tratado, el proyecto de presupuesto de su departamento, el cual excederá, posiblemente, en unos doscientos mil pesos al presupuesto actual, aumento que será destinado para atender las exigencias de la ley de [illegible]iarios míni[illegible]tida asignada al sostenimiento de las cárceles.

MOVIMIENTO POLITICO

PARTIDO CONSERVADOR

Unificación de fuerzas

Las comisiones que estaban encargadas de convenir los términos en que se realizará la unión de las dos fracciones en que se había separado el partido Conservador, de la provincia de Buenos Aires, han dado por terminada su tarea, en forma satisfactoria, según las informaciones que tenemos.

Formaban dichas comisiones los señores Ignacio Irigoyen, José Arce, Rodolfo P. Sarrat, Amoedo y José Güerci por la fracción antiasambleista, y Mariano Demaría, Adrián Escobar, Pedro Pagés, Alberto Barceló y Matías Sánchez Sorondo, por el bando asambleísta.

El avenimiento ha versado sobre reconocimiento de comités en cada uno de los partidos en que la provincia está dividida administrativamente, y se llevará a la práctica, a estar a las informaciones de que nos valemos, sin compromisos ni transacciones de carácter electoral.

Las comisiones de referencia descuentan la aprobación de los respectivos comitentes, con los cuales dicen haber estado al habla en todo momento, y añaden que, formalizada por ambas partes la aprobación de lo hecho, se convocará a una asamblea de delegados de los comités departamentales reconocidos, para resolver sobre los destinos y autoridades del partido Conservador.

—Hoy a las 430 de la tarde, en su local Tucumán 768, se reunirán los miembros de la junta de gobierno del Partido Conservador que preside el diputado doctor Rodolfo Moreno (hijo), con objeto de tratar varios asuntos.

Unión Cívica Radical

RESOLUCIONES DEL COMITE DE LA CAPITAL

Bajo la presidencia del diputado, doctor Tamborini, se reunió anoche el comité de la capital.

En primer término, se dió entrada a los diversos asuntos de secretaría, entre los cuales figuraba una nota del comité nacional, en que indicaba la conveniencia de designar cuanto antes los cuatro delegados ante dicho comité.

El delegado, señor Roulet, hizo moción para que se hiciera una declaración pública respecto de la actitud que los radicales deben asumir ante la Liga Patriótica Argentina, pues a su entender en una conferencia del Instituto Popular de Conferencias, realizada ayer por la tarde, había podido comprobar que los fines de la Liga no eran simplemente patrióticos, como decía en sus manifiestos.

A este respecto, el presidente, señor Tamborini, dijo que en la secretaría había una nota de la Liga Patriótica, y que en su oportunidad se trataría el asunto.

Luego se aceptó la renuncia de delegado del ingeniero Víctor Spota, por haber sido designado por la Intendencia Municipal, director de Obras Públicas.

Por unanimidad se sanciona un voto de aplauso al Comité Universitario Radical, por su actuación en la última elección de diputados.

Después fué aprobado un proyecto de resolución, por el cual se comunica a los comités de sección que el comité de la capital vería con agrado que con motivo de las fiestas patrias del 9 de Julio, se organicen conferencias patrióticas.

Finalmente, y después de una breve discusión, se aprobó un proyecto de resolución del vicepresidente, señor Juan B. Barnetche, por el cual se recomienda a la representación legislativa del partido en el Congreso, su patriótico celo para dar pronta solución a los proyectos de las leyes obreras, para que todos los habitantes del país puedan desarrollar su acción bienhechora y de recíprocos reconocimientos hacia la grandeza futura de nuestra nacionalidad.

Se recomienda asimismo la aprobación del convenio sobre empréstito a las naciones aliadas.

Partido Demócrata Progresista

En su reunión de anoche, los miembros del comité de la sección 17a resolvieron dirigirse por nota a la convención del partido, solicitando una declaración de simpatía para los diputados nacionales de oposición al gobierno, por la actitud asumida con motivo del incidente en el que se criticaba la actuación política del doctor Lisandro de la Torre.

Partido Unitario

Los miembros del consejo ejecutivo, hoy a las 5.30, se reunirán en Maipú 306 con el fin de resolver varios asuntos relacionados con la marcha del partido.

LAS HIPOTECAS EN LA REPUBLICA

Fuertes amortizaciones en los últimos años

En 1905 el valor de todas las hipotecas en vigor en la República ascendía a no menos de 1.000 millones de pesos moneda nacional. Durante los diez años siguientes la diferencia a favor entre las hipotecas y las cancelaciones ascendió a cerca de 200 millones por año, hasta alcanzar la extraordinaria cifra de 3.000 millones en 1915 (2.989.3[illegible]) como lo comprobó la "Comisión investigadora hipotecaria" designada durante el ministerio del Dr. Caro.

Si se hubiera continuado en la misma forma estaríamos hoy llegando a los 4.000 millones, pero a partir de 1915, se ha iniciado una reacción, y ha cambiado el fenómeno fundamentalmente de aspecto. En lugar de constituirse nuevas hipotecas en gran escala, se cancelan. El capital hipotecario no sólo no ha aumentado sino que se ha retirado en proporciones tan grandes, que representa un importante esfuerzo económico en todo el país. Nada menos que unos 600.000.000 se ha reducido el capital invertido en hipotecas.

En algunos casos, tratóse de cancelaciones forzosas, como lo atestigua el hecho de que, en el año 1915 existieran en un momento dado cerca de 4.000 ejecuciones hipotecarias con un valor de 220.000.000 de pesos moneda nacional. En otros casos, se trata de la cancelación de hipotecas en oro, para su conversión en cédulas, aprovechando la diferencia del cambio y reduciendo su valor, el Banco Hipotecario Nacional aumentó sus préstamos en 75.000.000 de $ m/n en los años 1915 a 1918, a pesar de la importante reducción general de las hipotecas: trátase, prácticamente, de la sustitución de hipotecas de todo orden, radicadas muchas de ellas en el exterior, por la cédula argentina. En otros casos, finalmente, se ha cancelado la deuda con beneficios obtenidos en la producción y en la industria. La consecuencia es que las hipotecas en vigor ascienden hoy a 3.400.000.000, contra 3.000 millones en 1915. Suponiendo que el valor de la propiedad territorial, apreciado por la "Comisión investigadora hipotecaria" en 18.000 millones de $ m/n. ha vuelto hoy, después de la baja de 1916 a 1917, a su nivel anterior, las hipotecas en lugar de representar el 15.5 o/o de nuestra propiedad territorial, representan el 13.3 o/o.

El peso relativo de las hipotecas no puede en todos los casos referirse al valor de la propiedad territorial de todo el país, sin el peligro de una interpretación optimista, dado que prácticamente sólo un tercio del suelo está en explotación, como se ha hecho notar en un estudio sobre la materia.

Si tenemos en cuenta la relación de las rentas efectivas con los intereses que consumen las hipotecas, el problema del rescate de los valores hipotecarios adquiere mayor importancia. Se ha calculado que los intereses hipotecarios consumían el 55 o/o de la renta de la propiedad territorial en 1915. La reducción que estudiamos hace descender esa proporción a 47 o/o.

Si durante algunos años no aumenta el valor de las hipotecas en vigor podríamos llegar al más completo saneamiento de la anormal situación creada de 1905 a 1914. Más adelante el aumento de la producción y el desarrollo de las industrias no sólo harán posible sino también ventajoso el aumento de los capitales hipotecarios, siempre, naturalmente, que su aplicación final fuera de carácter reproductivo. Y no es fácil que suceda de ese modo. Estos cinco años han proporcionado valiosísimas experiencias a todos los que no conocían el valor del trabajo acumulado por la generación precedente.

La distribución de los capitales hipotecarios por provincias y territorios según los datos suministrados a la comisión investigadora por los registros de la propiedad en la capital federal, en las provincias y en los territorios nacionales, es la siguiente:

UBICACION	HIPOTECAS $ m/n	Totales $ m/n
Capital Federal	910.665.156	910.665.156
Provincias		
Buenos Aires	917.960.314	
Santa Fe	269.781.337	
Entre Ríos	86.443.723	
Corrientes	41.847.652	
Córdoba (calculado)	200.000.000	
Santiago del Estero	36.040.771	
Tucumán	37.431.828	
Salta	19.000.000	
Jujuy	15.799.697	
Catamarca	3.788.01[illegible]	
La Rioja	955.6[illegible]	
San Juan	24.059.333	
Mendoza	194.623.51[illegible]	
San Luis	63.468.977	1.911.171.8[illegible]
Territorios nacionales		
Chaco	35.128.737	
Formosa	528.272	
Misiones	4.733.610	
La Pampa	70.204.334	
Neuquén	6.504.357	
Río Negro	39.960.000	
Chubut	4.502.909	
Santa Cruz	5.949.893	
Tierra del Fuego (no tiene)	—	
Los Andes (no tiene)	—	167.512.212
Total general		2.989.349.216

La comisión investigadora hipotecaria consideraba que esta cifra es superior a la realidad; no estamos, sin embargo, de acuerdo con esta opinión. Consideramos que el monto real debe ser bastante mayor y nos fundamos en el hecho de que los capitales invertidos en hipotecas en la capital federal en 1915 ascienden, según aquella información, a pesos 910.665.156 m/n a pesar de que la diferencia entre las nuevas hipotecas y las amortizaciones en la década precedente asciende a 920.000.000, según las publicaciones del Registro de la Propiedad.

Clasificando las hipotecas por instituciones acreedoras se ha obtenido el siguiente resultado:

N.o	Acreedores	Total en $ m/n	Relación con el valor total %
1	Banco Hipotecario Nacional	583.182.645	19,51
40	Compañías y sociedades hipotecarias	868.611.007	29,06
19	Bancos de préstamos y descuentos	198.829.779	6,64
15	Compañías de seguros	32.646.731	1,09
22	Bancos y sociedades del interior de la República	20.527.428	0,69
	Pertenecientes a acreedores particulares	1.285.551.626	43,01
97	Total de hipotecas en vigor, según datos oficiales	2.989.349.216	100,—

Tiene gran importancia en nuestra política económica el hecho de que los acreedores hipotecarios estén domiciliados en el país o en el extranjero. Desde este punto de vista pueden clasificarse los capitales en la siguiente forma

Acreedores	Monto aproximado de los capitales en $ m/n	Monto aproximado de los intereses anuales
Domiciliados en el país	1.980.000.000	160.000.000
Domiciliados en el exterior	1.020.000.000	83.000.000
Suma	[illegible]0.000.000	243.000.000

NOTICIAS VARIAS

El reconocimiento oficial de Polonia

El ministro argentino en París se ha dirigido al Ministro de Relaciones Exteriores para comunicarle que ha recibido una nota suscrita por Paderewsky, presidente del consejo de ministros de Polonia, en la que, afirmando las simpatías de su país hacia la Argentina y sus deseos de estrechar los vínculos que las unen, solicita el reconocimiento oficial del gobierno de Polonia independiente y soberana, por el gobierno argentino.

Asunción del mando en el Brasil

El Ministro de Relaciones Exteriores ha recibido una comunicación en la que se le expresa que el doctor Epitacio Pessoa, electo presidente en el Brasil, asumirá el mando del 21 al 26 de julio próximo.

Todavía no se ha resuelto cómo se hará representar el gobierno argentino en ese acto, pero seguramente no se mandará ninguna delegación extraordinaria.

El ministro de Bolivia

En los primeros días de la semana entrante el Ministro de Relaciones Exteriores recibirá al nuevo ministro de Bolivia ante nuestro gobierno, doctor Ricardo Mujía y le fijará en esa ocasión la fecha de la audiencia presidencial con objeto de que haga entrega de sus cartas credenciales.

Fiestas patrias en Wáshington

El encargado de la embajada argentina en Wáshington ha comunicado al Ministerio de Relaciones exteriores que, con motivo de la terminación de la guerra, el próximo aniversario del 4 de julio será celebrado en esa ciudad con la mayor solemnidad.

La concurrencia de misiones extranjeras ha sido solicitada por las autoridades del distrito y [illegible].

La cancillería comunicó al señor Quintana que espere la llegada a esa capital del embajador que se encuentra actualmente en París, quien representará al gobierno argentino en las fiestas.

Auxilios a las familias necesitadas de la sección 2.a

El comisario de la sección 2.a de policía, señor Méndez trabaja activamente en la organización de un reparto de ropas y víveres a las familias necesitadas que residen en el radio que está a su cargo.

Se constituirá una comisión de vecinos que conjuntamente con el personal de la comisaría, servirá como intermediaria para llevar a los menesterosos el auxilio de las personas pudientes. De éstas se ha solicitado su concurso, pidiéndoles el envío a la comisaría de víveres, ropas o calzado, pero no dinero.

Se practica una especie de empadronamiento de las familias pobres y se calcula que su número es aproximadamente de 1.200.

La distribución de los efectos donados se realizará el 9 de julio próximo.

A NUESTROS SUSCRIPTORES

DEL INTERIOR Y EXTERIOR

SERVICIO DIRECTO POR CORREO

Recordamos a nuestros suscriptores, cuyos abonos vencen el 30 del corriente mes, la conveniencia de renovarlos antes de esa fecha, para evitar la interrupción en el envío de este diario.

La falta de respuesta a este aviso será interpretada como una resolución de no continuar el abono, y, en consecuencia, será suspendida la remisión del diario el mismo día del vencimiento.

Se ruega enviar la correspondencia a nombre de Administrador de este diario, como así también hacer la remisión del importe respectivo por giro postal o bancario a la orden de LA PRENSA.

Monumento a Alem

La junta directiva de la comisión encargada de levantar un monumento al doctor Leandro N. Alem, designó a los doctores Torino, Echagüe y Castro para redactar las bases del concurso de bocetos. Al mismo tiempo nombró varias comisiones encargadas de recolectar fondos y solicitar la cooperación de varias asociaciones.

EL DIA SOCIAL

EN "LA PRENSA" — Al numeroso grupo de intelectuales que ayer llenaba el salón de actos públicos de LA PRENSA, para escuchar la interesante disertación del doctor Carlés, de la cual damos crónica en otra sección, debemos agregar el núcleo selecto de familias que con su asistencia ha demostrado, como en años anteriores, que no sólo despiertan estas conferencias interés entre los hombres de letras. Entre las damas que ayer asistieron recordamos a las:

Señoras Julia Helena Acevedo de Martínez de Hoz, Julia Larrazábal de Acevedo, Laura Carlés de Guerrico, Rosalina Rocha de Moreno, María Josefa Costa Arguibel de Zeballos, Esther Carlés de Campos, Lola Acosta de Acevedo, Delia Herrera de García, María Herrera de Molina, María Rosa Moreno de Etcheverry, María Luisa Zamudio de Ballin, Sara Berdue de Galecki, Adela C. de Salaverri, Marta de Bari de Vedoya, y las señoritas Lola Shakery Zeballos, Victoria Aguirre, Adelia Acevedo, Julia Osorio, Sara Stemp, y señoritas de Merou, Zamudio Arceli, etcétera, etc.

HIJAS DE MARIA DE LA SANTA UNION — En beneficio de la escuela del Buen Consejo, que en Barracas sostiene la asociación de Hijas de María de la Santa Unión, que preside la señora Isolina Landívar de Zorraquín, se realizará esta tarde en el teatro Odeón la lectura de la conferencia que el poeta y literato mexicano Amado Nervo escribiera con dicho objeto, y cuya lectura estará a cargo del señor Joaquín de Vedia.

El elogio del poeta y su biografía estarán a cargo del señor Pedro Miguel Obligado.

—Las Hijas de María de la Santa Unión, harán oficiar, hoy, a las 10, en la capilla del colegio de la calle Esmeralda, una misa en acción de gracias con motivo del cumpleaños de la madre superiora del citado colegio.

Durante la ceremonia cantará un coro de señoritas Hijas de María de ese establecimiento.

ENLACE PIÑERO STEGMANN-BALLVE — En la basílica de la Merced se realizará esta tarde el enlace de la señorita Leonor Piñero Stegmann con el capitán de navío Horacio Ballvé. Serán padrinos de la ceremonia, la señora Florinda Ballvé de Tiscornia y el doctor Osvaldo Piñero.

En la ceremonia civil, efectuada ayer, actuaron como testigos, por parte de la novia, los señores Claudio N. Stegmann, Osvaldo Piñero (hijo), y el doctor Alberto Martínez, y por parte del novio, los señores Armando Laspiur, Julián Ballvé y el capitán de navío Jorge Yalour.

El siguiente séquito acompañará a los novios hasta el altar:

Celia Aguirre Ugarte con Horacio Ballvé Cañas, Leonor Stegmann de Piñero con Osvaldo Piñero hijo, Susana Saavedra de Bustillo con Manuel José Bustillo, Delia Durán Ballve con José María Alais, Celia Saavedra con Carlos Lambi, Amelia Ballvé con Jorge Saavedra, Blanca Corrales Ballve con Juan Florencio Lanús, Angélica Saavedra con Raúl Piñero.

Después de la ceremonia habrá una recepción en casa del doctor Osvaldo Piñero y su señora Leonor Stegmann.

AYUDA SOCIAL — Hoy se realizará el 7.o paseo instructivo de la serie organizada por la Ayuda Social del Consejo Nacional de Mujeres.

El paseo de hoy será al Museo de Bellas Artes, partiendo los excursionistas del "hall" del Plaza Hotel, donde se reunirán a las 3 p. m., pudiendo adquirirse en el citado hotel las entradas.

REUNIONES — Un numeroso grupo de señoritas asistió ayer al te que en honor de la señorita Esther Estrada, ofreció la señorita Delicia Barraza.

—La señorita María Enriqueta Rivarola recibió ayer a sus amigas a la hora del te, con motivo de su próximo enlace.

—En casa de la señora María Sundblad Rosetti de Olivares se realizó anoche una fiesta íntima, a la que había sido invitado un reducido grupo de amigas de la señorita Adolfina Olivares de Sundblad.

Asistieron las siguientes señoritas:

Susana y Adela Chaves Gowland, Susana Laboulaye, Cristina y Cora Frers, Isabel Sundblad, Susana Holmberg, María Esther, María Luisa y Lucía Lambi, Adela Woodgate, Clotilde Fernández Moujan, Marta Molina, María Isabel Arce, Cora Escalada, Celia Saavedra Stegmann, María Carmen M[illegible], María Raquel Cárdenas.

La señora Justa Fernández de Lee reunió ayer a sus relaciones con motivo del cumpleaños de su hija María.

BENEFICIOS — Se realizó anoche en el Splendid Theatre la función en beneficio del Tiro Federal Argentino. Numeroso y escogido público asistió a esta función, atraído por el interés de la película cinematográfica "Los Muertos", de Florencio Sánchez.

Ha sido postergada para el 2 de julio, la fiesta en beneficio de la Asociación Mariano Moreno, que preside la señora Carmen Zapiola de Quesada, y que se efectuará en el gran Splendid Theatre.

El 4 de julio próximo se realizará, en el teatro Coliseo, una función extraordinaria en beneficio de la Asociación Española de Socorros Mutuos, en la que tomarán parte los principales elementos de la compañía que allí actúa.

Firman la invitación los siguientes caballeros:

Fernando García, Manuel Mieres, Ramiro Pico Bordes, José E. Puelles, Telesforo [illegible], José M. Ruibal, Timoleón [illegible], Pío [illegible], Juan F. Díaz, E. Eusebio Menozábal, Manuel Murias J. Vázquez Romaguera.

EN SAN ISIDRO — Mañana a las 3 de la tarde se realizará en el hospital de San Isidro el homenaje que en honor del doctor Luis Manzone, ofrecen las damas de la comisión de la sociedad Socorros de San Isidro, que preside la señora Etelvina Costa de Sala, para agradecer al distinguido facultativo los servicios prestados [illegible]

establecimiento, mientras permaneciera en su cargo de director.

El doctor Manzone será obsequiado con un pergamino y una medalla de oro. En nombre de la sociedad hará uso de la palabra el doctor Horacio Beccar Varela.

Por la mañana los médicos y practicantes del hospital obsequiarán al doctor Manzone con un almuerzo.

ENLACES — Hoy a las 11 a. m. se realizará el matrimonio civil de la señorita Lydia Mercedes Marmels con el señor Enrique Morea. Serán testigos, por parte de la novia, los señores Eugenio Mattaldi, Pablo Pator y Pedro Mattaldi, y por parte del novio, el doctor José M. Zubizarreta, y los señores Manuel Montemayor y Carlos Morea. En la ceremonia religiosa que se realizará el lunes próximo en la iglesia de San Miguel, serán padrinos, la señora Luisa M. de Marmels y el señor Ciriaco Morea.

—Hoy, a las 6.30 de la tarde será bendecido en la iglesia de San Agustín el enlace de la señorita María Elena Espeche Jiménez con el señor Roque Castro Fuentes, siendo padrinos de la ceremonia, la señora Martina Fuentes Ortiz de Castro y el doctor Federico Espeche.

Serán "brides maids", las señoritas Fernanda, María Adelaida y María Amelia Castro, Esther Pérez Mendoza, y Elisa y Leonor Espeche Jiménez, quienes acompañarán a los novios hasta el altar.

En el acto civil, que se realizará pocos momentos antes del religioso, serán testigos, por parte de la novia los señores Alfredo Espeche y Federico Pasmann y por parte del novio, el doctor Fernando Bunge y el señor Francisco Castro.

La nueva pareja se ausentará para Mar del Plata.

—La señorita Elsa Acevedo Díaz, hija del ministro del Uruguay en Italia, contrajo enlace anoche con el señor Miguel Alberto Cuevas, dando motivo esta ceremonia a una interesante reunión.

—En casa de la novia será consagrado hoy, en la mayor intimidad, el enlace de la señorita María Luisa Díaz con el señor Adolfo Canevello, siendo padrinos de la ceremonia la señora María C. de Canavello y el señor Manuel C. Díaz.

Serán testigos de la ceremonia civil el doctor Cristóbal Botelho, por parte de la novia, y el señor Antonio Canevello, por parte del novio.

—En la mayor intimidad, debido al luto que guarda la familia de la novia, será consagrado el 5 del mes próximo el enlace de la señorita María Esther Devoto con el señor Alberto F. Lastra.

La novia entrará al templo con su señor padre Francisco Devoto, el novio dará el brazo a su señora madre Juana Carranza de Lastra; los acompañarán las siguientes parejas:

María Luisa Devoto de Carranza con Juan Carranza, María Julia Carranza de Benítez con Rodolfo Benítez, Elsa Lastra con Carlos Alberto Devoto, Haydée Devoto con Juan José Lastra.

CAMBIOS DE RESIDENCIA — Salidas: Han partido para La Plata, donde fijarán su residencia, la señora Elena O. de Verduga y su hija Elena.

—Para Rosario partió anoche el señor Edgardo L. Amaral.

Llegadas: De Rojas, el señor Juan José Díaz de la Torre, su señora, Amelia López Osornio, y sus hijos.

—De Carlos Keen el señor Federico Fretes.

—De La Plata, el señor Enrique Condomí y señora Sarah Rolón.

—De Santiago del Estero el señor Angel Vieyra.

—Llegaron ayer de General Roca (Río Negro), el señor Ismael Fernández Bernardo y su señora Lucía María Elzaguirre.

ENFERMOS — Se encuentra enfermo, en su residencia de Morón, el señor Eliseo V. Marcetto.

—Guarda cama la señora Elvira Reybau de Nogués Molina.

—Mejorado el señor Rodolfo Bunge.

—Restablecida la señora María Elena Castro Videla de Martínez.

—Mejor el señor Carlos S. Bollini.

—Sigue delicado de salud el señor Salvador Mezquita.

—Continúa en el mismo estado de gravedad la señora Ismaela Piñán de Muñoz.

—Se encuentra enferma la señorita Ana María Parera Viñas, que ha sufrido un accidente en su domicilio.

—Guarda cama la señora Esther Zabala de Cisterna.

NECROLOGIA — A una sentida demostración de condolencia dará motivo hoy, en el cementerio del Oeste, el entierro de los restos del guardiamarina Carlos Alberto Martínez [illegible], joven dotado de singulares condiciones, y de cuya actuación dentro de la carrera podían tenerse grandes esperanzas, dadas las dotes de su carácter caballeresco.

—En el cementerio del Oeste se realizó ayer el sepelio de los restos del doctor Servando Saucedo. Asistió numerosa concurrencia.

Pronunciaron discursos, el director del registro civil de la capital doctor Ricardo Videla, el doctor Alfredo Migueas, en representación de la dirección y del personal docente de la escuela Comercial de Mujeres, la señorita Camila Lonardi en nombre de las alumnas [illegible], y el doctor Enrique Ruiz Guiñazú. Todos recordaron las virtudes del extinto, caballero que gozaba de generales simpatías.

Las alumnas del instituto de educación [illegible] la ceremonia, cubrieron de flores el féretro.

NOTICIAS DE POLICIA

DELINCUENTE DETENIDO

Fué detenido por un empleado de investigaciones el individuo Manuel González, autor de la substracción de una gran cantidad de objetos de plata, propiedad del señor Bernardo Meyer Pellegrini, domiciliado en la Avenida [illegible].

Dichos objetos [illegible] colección de antigüedades de la época colonial [illegible] por el señor Meyer Pellegrini [illegible] de donde fueron substraídos por González [illegible].

MUERTE DE UN CARRERO

Mientras José Braña sobre el carro que conducía, se ocupaba en acondicionar unos fardos, el animal que arrastraba el vehículo se puso en marcha, en cuyas circunstancias Braña cayó siendo pisado por las ruedas.

La víctima, que resultó con heridas graves en la cabeza fué recogida por una ambulancia y llevada al hospital Ramos Mejía, donde falleció al practicársele la primera cura.

El accidente ocurrió en la calle Tupungato, frente a la casa señalada con el número 3132.

Muerto por un tren

En las vías del ferrocarril Buenos Aires al Pacífico, a la altura de la calle Caldas, un tren de pasajeros arrolló al menor José Revitte de 8 años de edad, causándole heridas que determinaron su muerte inmediata.

Accidente del tráfico

En la esquina de las calles Rivadavia y Saavedra, una motocicleta que guiaba Carlos Morgan, embistió al transeunte Angel Slasky en momentos en que cruzaba la calzada. Morgan y Slasky resultaron heridos.

El producto de un robo

Un agente de policía de la sección [illegible] de mañana a la [illegible] calles Nicaragua y Canning, del individuo José Juntón, a quien le secuestró 8.500 ampollas para inyección y otros artículos de farmacia que trasportaba en una bolsa.

De las investigaciones practicadas por la autoridad policial se comprobó que esos efectos habían sido sustraídos por el detenido en un establecimiento situado en la calle Paraguay número 4443.

Batida de gente maleante

Con el propósito de perseguir al elemento maleante que merodea por la jurisdicción de las secciones 25.a, 31.a, 33.a, 35.a, 36.a, 37.a, 38.a, 39.a y 40.a, el jefe de policía dispuso que varias patrullas de la guardia de seguridad de caballería recorran todas las noches el radio de las secciones antes mencionadas.

Bombero impulsivo

En el interior de un café situado en la calle Corrientes y Medrano, sostuvieron en la madrugada de ayer una disputa el soldado de bomberos Abel Tejeda, quien se hallaba vestido de particular y en manifiesto estado de ebriedad, y el parroquiano Alberto Andrade.

De las palabras pasaron a las vías de hecho, en cuyas circunstancias el primero de los nombrados desenfundó un revólver y apuntó a su contrincante en actitud de hacer fuego. En ese momento intervino el agente Angel Cabelli, quien fué también agredido. El agresor martilló tres veces el disparador del arma, sin resultado, contra el vigilante.

Tejeda pudo ser detenido y mientras era llevado a la comisaría huyó. Momentos después el representante del orden le dió alcance, siendo entonces atacado de nuevo por el fugitivo, con un cuchillo, cortándole el capote que vestía.

Accidente a un obrero

Como consecuencia de la huelga en la Compañía Primitiva de Gas, el Ministerio de Marina facilitó elementos para la producción de gas y de ácido sulfúrico. Un destacamento de cinco mecánicos y 25 marineros, se ha hecho cargo de los servicios de la fábrica que funciona en la calle Lobarden 506.

Ayer el mecánico Seu R. Bernasconi, mientras recorría la maquinaria, sufrió una caída al costado de una cañería de descarga de vapor. Resultó con quemaduras en la pierna derecha, siendo trasladado para su curación al hospital naval de la dársena norte.

Robo

Francisco Casal, que ocupa un departamento en la casa de la calle Entre Ríos 641 denunció en la comisaría de la sección 6.a que durante la tarde de ayer mientras dejó sola su casa, penetraron ladrones y sus trajeron ropas, alhajas y dinero por valor de 2.000 pesos.

En la comisaría de la sección 6.a se instruye un sumario.

PERIODISMO

"LAS NOTICIAS" — De los diarios metropolitanos afectados por la actitud de los gráficos, aun no ha reaparecido "Las Noticias", hoja moderna de medio día que vió la luz pocos días antes del cierre de las imprentas y que se singulariza por su significación informativa a la hora de su salida.

El nuevo diario pudo no haber interrumpido su publicación, pues contaba con todos los elementos necesarios, con la circunstancia favorable de no haber publicado avisos de la casa Gath y Chaves; pero su dirección, en el deseo de solidarizarse con los órganos periodísticos más autorizados y difundidos que se resistieron a una imposición inaceptable, decidió colocarse en el mismo terreno de aquéllos.

La actitud de "Las Noticias", a todas luces desinteresada y digna de encomio, ha sido estimada en toda su significación por las entidades que forman parte de la Asociación Gráfica. Es de lamentar que todavía no hayan podido subsanarse las dificultades con que tropieza la Sociedad Editorial Argentina para reanudar el trabajo en sus talleres, donde se imprimía "Las Noticias".

Dentro de breve tiempo reaparecerá "Las Noticias".

LE JOURNAL FRANCAIS — [illegible] nuevamente la luz pública el colega cuya aparición había sido postergada hasta ahora en virtud de la [illegible] de gas.

LA ESTRELLA DE OCCIDENTE — Con un interesante sumario ha aparecido el número 65, correspondiente a diciembre último, de la revista La Estrella de Occidente. Este número, entre otros, contiene los siguientes trabajos: Las penas eternas, por Inocencio Yague, y Olas mentales, por Teodoro del Giorgio.

BOLETIN DEL CENTRO DE ALMACENEROS — Ha aparecido el número [illegible] del boletín oficial de esta institución.

ARTE Y TEATRO

CENTENARIO DE OFFENBACH

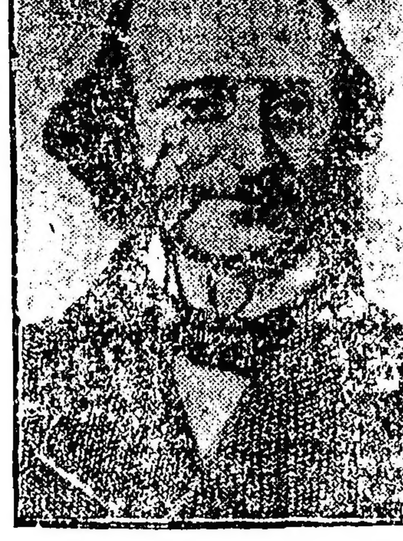

Hoy se cumple el centenario del nacimiento de este célebre compositor, nacido en Colonia, el 21 de junio de 1819 y artista francés [illegible]. Fué alumno del conservatorio de París, siendo primero [illegible] luego director de orquesta [illegible] comenzó [illegible] en 185[illegible] [illegible] su teatro donde dió [illegible] sus principales obras [illegible] operetas que alcanzaron [illegible] celebridad en toda Europa [illegible] "La bella Elena", "La Gran Duquesa", "Genoveva de Brabante" [illegible] "La hija del tambor [illegible]" y tantas otras.

El talento de Offenbach [illegible] [illegible] bió diversas distinciones.

Falleció en París, en 1880.

Colón — El "Lakmé" que se cantará esta noche [illegible] compañía y el maestro [illegible] quien dirigirá la orquesta.

Coliseo — [illegible] "Mefistófeles" [illegible] mañana "Rigoletto" [illegible] las funciones diurna y nocturna respectivamente. Próximamente se cantará "Madame Butterfly".

En la función vespertina de hoy la compañía Pavlowa ejecutará "Raymonde" y otras danzas.

Conciertos — Esta tarde, a las 5, en el Salón-Teatro se efectuará una audición del conservatorio de Buenos Aires, por el pianista señor Cayetano Fanelli. Precederá al programa una conferencia del señor José André.

—Mañana, a las 9 p. m., el violinista señor Aarón Klass dará un concierto popular en La Argentina, en el que interpretará un variado programa.

Música para el pueblo — Hoy a las tres de la tarde la banda municipal dará un concierto en el Parque Lezama. A la misma hora concurrirá la banda de policía al Jardín Zoológico.

Argentino — Restablecido de la dolencia que le aquejara, trabajó anoche en este teatro el señor Florencio Parravicini.

Nuevo — Esta noche la compañía Orfilia Rico estrenará la comedia en tres actos "[illegible] de grandezas", última producción del señor José Antonio Saldías.

ASOCIACIONES Y GREMIOS

[illegible]

En una asamblea realizada ayer en el local de la calle Sarmiento 1374, a la que asistieron los ex empleados en huelga de la casa Gath y Chaves, después de escuchar la palabra de varios delegados de la F. O. R. A., de la Federación Marítima, del Club [illegible], Empleados de Comercio y empleados y obreros de la mencionada casa, la comisión de huelga explicó las causas del fracaso del movimiento, dando por terminada la huelga, y autorizando a los empleados que no han sido readmitidos en Gath y Chaves, para que busquen trabajo en otros establecimientos.

En una nueva asamblea, a la que asistirán hoy los delegados de varias entidades gremiales que dispusieron el "boycott" contra la casa mencionada, se resolverá levantar éste, por cuanto habiéndose dado por terminada la huelga, su aplicación no tiene finalidad práctica.

TALLERES DE JACOBO PEUSER — Esta casa reabrirá sus talleres el lunes 23 del corriente, con el personal adicto durante la huelga y el nuevo recientemente incorporado, teniendo por renunciado al que no se presente hasta esa fecha. La policía ha asegurado a la gerencia que garantizará la libertad del trabajo.

IMPRENTA TRAGANT — Esta imprenta tendrá también, definitivamente reorganizados sus talleres dentro de varios días, pues cuenta con un buen número de empleados de escritorio, obreros y peones, que constituyen el personal íntegramente renovado.

SOCIEDAD OBREROS MUNICIPALES — Esta noche, a las 8.30 se reunirán los afiliados a este gremio para determinar el nombramiento de delegados, y escuchar el informe de la comisión. La asamblea se realizará en la calle México 2070.

SOCIEDAD CARBONEROS MINORISTAS DE BUENOS AIRES — Mañana, a las 2.30 de la tarde, se reunirán en asamblea extraordinaria los socios de esta sociedad para tratar la unificación de los precios del carbón en plaza. Esta reunión se celebrará en el local de la Sociedad Germania, Alsina 2513.

SINDICATO CATOLICO DE LA AGUJA — A las 2.30 de la tarde, se realizará mañana la asamblea general de los afiliados a este sindicato. En esta asamblea se renovará la comisión directiva y se tratarán asuntos de capital importancia para el gremio. La reunión se realizará en el local social, Carlos Pellegrini 224.

AGRICULTURA Y GANADERIA

LOS GANADOS CON GARRAPATA

El tránsito de las tropas infectas

La dirección general de ganadería ha dirigido una circular al personal destacado en campaña, en la que se expresa que la abundancia de garrapata que se nota en estos momentos en los ganados del Norte y la frecuencia con que se comprueba ese parásito en tropas de vacunos que entran en los mataderos de Liniers, obligan a la repartición, a tomar las medidas necesarias para impedir posibles contaminaciones de los campos y ganado de la zona limpia y corregir las consecuencias de [illegible] trasgresiones reglamentarias.

Se añade, que, dentro de esa tendencia la dirección de ganadería se obligará a suprimir ciertas facilidades acordadas al tránsito hacia los frigoríficos de las tropas infectas que se presenten en los mercados de ganado, habiéndose impartido las órdenes del caso a la sección de policía sanitaria de los animales.

A fin de que tal medida no tome desprevenidos a los interesados, ella comenzará a aplicarse a partir del 25 del corriente. Desde esa fecha no se permitirá la extracción de tropas infectas de garrapata del sitio en que se encuentren, donde deberán ser [illegible] en Liniers [illegible] puestas en [illegible] aplicándose [illegible].

Al mismo tiempo, se ha resuelto que [illegible] obligatoria [illegible] garrapata en la [illegible] apliquen las severas medidas reglamentarias a todas aquellas personas que [illegible].

INSTRUCCION PUBLICA

CONSEJO NACIONAL DE EDUCACION

Auxiliares de dirección para las escuelas de provincias

[illegible]

Cincuentenario del colegio nacional de Corrientes — [illegible] General San Martín [illegible] González [illegible] establecimiento.

En conmemoración del aniversario de la fundación del colegio nombrado, que se cumple el 9 del próximo mes, se obsequiará, además, al gobierno de Corrientes, con un busto en bronce del ex gobernador, doctor José Miguel Guastavino, fundador de dicho colegio, se acuñará una medalla rememorativa, se realizará un acto público, el 9 de julio próximo, en los salones sociales, donde un ex alumno disertará sobre los antecedentes de la fundación del establecimiento.

Liga de Educación Racionalista — Esta noche, a las 9 el profesor Gurech Leguizamón dará una conferencia pública con proyecciones luminosas, organizada por dicha asociación, en el local de la escuela "Presidente Roca" (Libertad y Tucumán), sobre el tema "El coliseo y el panteón".

Sobre reposición de un profesor — Un grupo de vecinos de la parroquia de San Cristóbal ha presentado un memorial al Presidente de la Nación, para solicitar la reincorporación del ex regente de la escuela normal núm. 8, profesor Luis E. Rabuffetti en virtud de no haber sido comprobados los cargos que motivaron fuera suspendido en su empleo, y, además, como un acto de justicia.

Conferencia — En el local de la escuela número 2 del consejo escolar 12.o, la señora Carmen Gutiérrez de Agüero dará esta tarde una conferencia sobre "La segunda madre", dedicada al personal docente de las escuelas del distrito.

Universidad Popular de la Boca — El doctor Mario E. Rébora continuará esta noche a las 7.30 con su disertación sobre ganadería, en el salón de actos públicos de esta institución. La entrada a estos cursos es libre.

Escuela normal número 10 — Esta tarde a las 5.30 se realizará la conferencia del señor Pablo Pizzurno, sobre la enseñanza de la lectura.

Nombramientos — Han sido nombrados profesores de ciencias y letras para el colegio nacional de Rosario, los señores doctor Alberto Baraldi (psicología) Enrique Casinelli (historia argentina) y doctor Saúl Perkins Fragueiro (literatura) y para el colegio nacional de Santa Fe el doctor Guillermo de Goicoechea (fisiología e higiene).

NOTICIAS UNIVERSITARIAS

FACULTAD DE FILOSOFIA Y LETRAS

Reunión del Consejo Directivo

CONCURSO DE PROFESORES SUPLENTES

OTRAS RESOLUCIONES

En la reunión celebrada ayer por el consejo directivo de la Facultad de Filosofía y Letras se resolvió conceder las vacaciones de invierno para la institución, desde el 1.o al 15 de julio próximo.

Se aprobó, además, en la siguiente forma, el jurado para el concurso de profesores suplentes.

Psicología y biología — Doctores Ingenieros, Jakob, Rodríguez Etchart, Senet y Fernández; historia de la filosofía, doctores Korn, R. Rivarola, Mantienzo, Ingenieros y Maupas; sociología, doctores Quesada, García, Levene, del Valle Iberlucea y Maupas; ciencia de la educación y crítica y práctica pedagógicas, doctores Morel, señora de López, Senet, Moreno y H. Rivarola; geografía, doctores Fregeiro, Hicken, Outes, Debenedetti y Levene; antropología y arqueología, doctores Lafone Quevedo, Lehmann Nitsche, Outes, Debenedetti y Fernández, historia de América, doctores García, Ibarguren, del Valle Iberlucea, Vedia y Mitre y Levene; latín, doctores Korn, Marún, Cranwell, Wechsler, Moliné, Chiabra y Morel; griego, doctores Ingenieros, Jakob, Martini, Wechsler, Capello, Moliné y Chiabra; literaturas argentina y castellana, doctores Estrada, Rojas, Nirenstein, Jiménez Pastor y Toro y Gómez; literaturas de la Europa meridional, doctores Oyuela, Morel, Larreta, Cárdenas y Nirenstein; estética e historia del arte, doctores Oyuela, Estrada, Rojas, Morel y Larreta.

Además, se resolvió autorizar al decano para ocupar el lugar vacante de cualquier jurado.

Aprobáronse asimismo los programas de curso de acuerdo con lo aconsejado por la comisión de enseñanza.

EXAMENES DE JULIO

En la secretaría de la Facultad de Filosofía y Letras ha quedado abierta la inscripción para los exámenes de ingreso y complementarios que se realizarán en el mes de julio próximo. Esta inscripción quedará cerrada el día [illegible] del corriente.

PROBLEMA DEL CONOCIMIENTO — Esta tarde a las 5.30 el presbítero Leonardo Anza dará en uno de los salones de esta Facultad su segunda conferencia sobre el tema "El problema del conocimiento". La entrada a la [illegible].

FACULTAD DE MEDICINA

Reunión del Consejo Directivo

DIVERSAS RESOLUCIONES

En la reunión celebrada ayer por el consejo directivo de la Facultad de Medicina terminó la discusión en [illegible] de la ordenanza que reglamenta la docencia libre, aprobándose en todas sus partes el despacho de la comisión de enseñanza, salvo algunas [illegible]. Además se adoptaron [illegible] resoluciones:

[illegible] comisión de presupuesto [illegible] de los señores consejeros [illegible] fano, sobre [illegible] practicantes el hospital.

[illegible] renuncia presentada del profesor suplente de clínica [illegible] del doctor Joaquín N[illegible].

[illegible] por un año más la licencia [illegible] profesor extraordinario doctor [illegible] arte.

[illegible] despacho de [illegible] interpretación por el [illegible] la reunión [illegible] suplente de [illegible] en cambio se expone [illegible] al doctor Fernando R[illegible].

[illegible] votación de cuerpo docente [illegible] se adjudicaron las [illegible] por el curso escolar [illegible] escuelas respectivas [illegible] Escuela de Medicina [illegible] F. Rancillac, Escuela [illegible] (dos cursos), señores [illegible] y Carlos R. Quiroga [illegible] Carmgela (dos cursos) [illegible] y señor [illegible] María [illegible] Escuela de Obstetricia [illegible] Hermelinda [illegible] de García".

EXAMEN DE INGRESO

[illegible] se reunirán en el salón de [illegible] de LA PRENSA los [illegible] a ingresar en la Escuela [illegible] y que [illegible] de ingreso con el objeto de [illegible] los asuntos [illegible].

[illegible] estudiantes de Filosofía y Letras

[illegible] lunes próximo [illegible] local del Centro de Estudiantes de Filosofía y Letras [illegible] en retirarse las entradas [illegible] conferencia sobre el poeta [illegible] que dará el [illegible] el 24 del corriente a [illegible] el local de la Facultad de Letras.

SOCIEDADES Y CIRCULOS

[illegible]ON MARIANO MORENO — [illegible] sus bodas de plata sociales, la directiva de este centro [illegible] colocar mañana a las [illegible] una corona de flores en [illegible] del prócer Mariano Moreno [illegible] se realizará una [illegible] de su fundador y demás [illegible] y el miércoles 25 un banquete [illegible] sus miembros, debiéndose [illegible] cubierto hasta el 23 inclusive.

[illegible] SOCIAL COLABORADO[illegible] EDISON — Ha constituído su directiva, designando presidente [illegible] secretario, a los señores Eduardo [illegible] y Alejandro Deschamps, [illegible]mente.

[illegible]ION JUVENIL SOL — Se ha [illegible] este centro con el propósito de [illegible] tar la cultura artística e [illegible] alidad y economía entre sus [illegible].

[illegible]ON INTERNACIONAL AME[illegible] — La comisión directiva de esta [illegible] ha nombrado al doctor Cor[illegible] su secretario general en [illegible] del doctor César Gondra que [illegible] hace poco.

Por iniciativa del doctor Dardo Rocha, presidente de la asociación, se acordó tributar un homenaje a la memoria del Dr. Gondra, que fué el iniciador y uno de sus socios fundadores. El homenaje consistirá en la colocación de una placa en la tumba que guarda sus restos.

PROVINCIA DE BUENOS AIRES

LOS PAVIMENTOS DE LA PLATA

Acción rechazada por la Suprema Corte

Don Ruperto Gallán se presentó ante la Suprema Corte deduciendo demanda de inconstitucionalidad del decreto del Comisionado del Poder Ejecutivo en la Municipalidad de La Plata, intimándole el pago de una cantidad de dinero para costear el camino macadamizado de la calle 44, desde la 37 hasta la estación Etcheverry del ferrocarril al Meridiano V, como asimismo del decreto de dicho Comisionado mandando construirlo por administración, de las leyes de 28 de diciembre de 1914 y 27 de agosto de 1915 y decretos del Poder Ejecutivo, delegando facultades en el Comisionado para hacer esa obra pública municipal sin sujeción a lo dispuesto por el artículo 206 incisos 7o. y 8o. de la Constitución.

Corrido traslado de la demanda a la Municipalidad, ésta la contestó sosteniendo que las leyes de 1914 y 1915 y los actos y procedimientos del Comisionado que son en consecuencia, no disponen sobre derechos o garantías individuales ni tienden a modificar o reglamentar las instituciones de la provincia, y en consecuencia es de aplicación al caso la primera parte del artículo 372 del Código de Procedimientos Civiles, debiendo contarse el plazo para interponer la demanda desde la promulgación de las leyes impugnadas o, en su defecto, desde la intimación de pago, porque desde esas fechas tales actos afectaban el patrimonio del actor.

La Corte al resolver el caso establece: que en la cuestión propuesta se trata evidentemente del caso previsto en la primera parte del artículo 372 del Código de Procedimientos Civiles, puesto que la causa del pleito es la de que el demandante se cree perjudicado pecuniariamente al cobrársele por el pavimento un precio mayor de lo que vale a su juicio. No hay, en el caso, fuera de duda, institución afectada por aquellas leyes ni garantías individuales o sea derechos reconocidos, en razón de las personas, que puedan considerarse directamente heridos.

Por lo que antecede la Corte rechaza la acción.

EL PRESUPUESTO PARA 1920

El ministro de Hacienda acaba de remitir a la Legislatura el proyecto de presupuesto para el año 1920, el que en total asciende a más de setenta y siete millones de pesos.

Si en el año anterior pareció, si no lógico por lo menos admisible, que el ministro de Hacienda, desconociendo en absoluto el escenario en que debía actuar, proyectara un presupuesto que no difería en nada de los existentes hasta ahora, no obstante que la crítica se extremó contra los gobiernos precedentes por su falta de orden y previsión, no es ya admisible que después de un año de funciones en el gobierno se siga ignorando la desorganización que presidiera los ejercicios anteriores.

Dentro del mecanismo administrativo no se introducen innovaciones en el proyecto, sino para aumentar los gastos.

A este respecto bastaría con señalar la existencia de dos instituciones idénticas, una en el ministerio de Gobierno y otra en el de Obras Públicas, las que, aun cuando llevan asignado un presupuesto distinto, están llamadas a prestar los mismos servicios. Nos referimos a la Asistencia Pública. Si una ha de ser exclusivamente para La Plata y la otra para la provincia, tanto la una como la otra han sido proyectadas sin intención aparente de mejorar lo existente.

Algo análogo debe decirse de otras instituciones cuya creación se proyecta en el presupuesto para 1920.

En cambio, es lamentable tener que señalar deficiencias notorias e injustificables en reparticiones que, como el registro civil, inspección general de prisiones, policía y cárceles, reclaman desde hace años reformas fundamentales a que podría haberse ahora tratado de subvenir, con sólo los recursos de aumentos desmedidos de sueldos que se introducen en algunos cargos y que nada los justifica.

LEGISLATURA

Sin sesión en Diputados

Por falta de número para formar "quorum" no se reunió ayer la Cámara de Diputados, que debió haberse ocupado de los asuntos que tiene a la orden del día.

La diputación socialista presentó en secretaría un proyecto de resolución, por el que se invita al Senado a constituir una comisión interparlamentaria, a fin de ocuparse de reformar la ley orgánica de las municipalidades.

EN LOS MUNICIPIOS

NECESIDAD DE PUENTES EN EL CANAL 9

Ibáñez (General Belgrano), junio 20. — Con motivo de las inundaciones habidas en el pasado mes de mayo, el terraplén del lado Norte del canal 9, ha estado a punto de romperse en el paso de, camino del cuartel junto de Pila a ésta, y si no hubiera sido por el vecino José Berazadi, que con uno de sus hijos estuvo reparando un boquete como de un metro que empezaba a formar, es casi seguro que habría que lamentar una nueva catástrofe como la del año 1913.

La dirección de desagües ha mandado poner bolsas con tierra en la parte deteriorada por las aguas, a fin de evitar [illegible] otra inundación, pero [illegible] general, que en la forma como se ha realizado el arreglo, si llega a crecer el canal, probablemente se produciría la rotura del terraplén.

Cada vez que se produce [illegible] el canal 9 y el arroyo Za[illegible] no dan paso y el cuartel queda [illegible] de Pila [illegible] localidad.

Es de imprescindible necesidad [illegible] autoridades correspondientes [illegible] de la provincia y se construyan los puentes que son necesarios [illegible] el canal 9 y el arroyo Zapallar [illegible] en último caso balsas para que [illegible] extenso vecindario no quede incomunicado por muchísimo tiempo [illegible] los perjuicios consiguientes.

El conflicto municipal de General Viamonte

La Suprema Corte de Justicia ha desechado la demanda deducida por don Juan B. Gilbert contra la municipalidad de General Viamonte, en la que se alegaba la inconstitucionalidad del decreto llamando a elecciones de renovación del concejo deliberante.

CRONICA SOCIAL

(Información de La Plata)

DEMOSTRACION — Un numeroso grupo de amigos del ex comisionado municipal de La Plata, señor Adolfo Vera Latorre, le obsequiará hoy con un almuerzo que será servido en el comedor del Jockey Club de la provincia.

(De nuestros corresponsales por telégrafo)

BENEFICIO — San Martín, junio 20. — Bajo los auspicios de la sociedad [illegible] Pueyrredón de Lynch, se efectuará mañana, en el local de la Sociedad Italiana, un concierto y baile en beneficio de la escuela normal popular de esta localidad.

ENLACES — Juárez, junio 20. Mañana será consagrado el enlace de la señorita Paulina Felice Barcella con el señor Ado Garilzaldi Basetano.

Tandil, junio 20. El 21 del corriente se efectuará el enlace de la señorita Dolores Tapia con el señor Cornelio Viano.

La ceremonia se realizará en la capilla vicaría Santa Ana.

VIAJEROS — Tandil, junio 20. — Para Mar del Plata, el subdirector del diario "La Capital", señor José Piñero.

—Para Buenos Aires, el señor Raimundo Piñero y su hijo Alberto.

NECROLOGIA — Rauch, junio 20. — Falleció la señora María Jorge de Jerez Estrada, cuyos restos fueron inhumados hoy en el cementerio local, previa misa de cuerpo presente, que se celebró en el templo parroquial.

Asistió una numerosa concurrencia, que puso de manifiesto el pesar causado por su fallecimiento y las numerosas simpatías de que gozaba la extinta.

Bolívar, junio 20 — Fueron traídos de esa capital los restos de la señora Tomasa Urbieta de Covián, cuyo fallecimiento es muy lamentado en esta ciudad.

El acto del sepelio dió lugar a una imponente manifestación.

General Paz, junio 20 — Hoy fueron inhumados en la necrópolis local los restos de la señora Catalina G. de Gamduña, fallecida ayer. Al acto asistió numerosa concurrencia.

EDUCACION

CONSEJO GENERAL DE EDUCACION

SESION EN MINORIA

Por tercera vez intentaron reunirse ayer los miembros del Consejo General de Educación, a fin de proceder a la constitución del cuerpo y elección de sus autoridades, que caducaron el 31 de mayo último. En esta sesión debían incorporarse los tres consejeros nombrados últimamente, señores Moldes, Cadelago Pereyra y Fernández.

Reunidos en minoría los cuatro consejeros presentes, bajo la presidencia del director general de escuelas, doctor Hiriart, pidió la palabra el doctor Emparanza para proponer, en vista de la inasistencia de los consejeros electos y de no haberse recibido en secretaría comunicación alguna que justifique su inasistencia, que se pase al Poder Ejecutivo y a la Cámara de Diputados una nota, poniendo en conocimiento de ambas autoridades la causa en virtud de la cual el Consejo General no puede constituirse.

Los demás consejeros presentes, señores Vaccarezza, Brennan y Domínguez, asintieron a la proposición, resolviéndose citar nuevamente para el próximo viernes a sesiones especial y ordinaria.

ASOCIACION DE MAESTROS

Varias noticias

Ayer se efectuó en Moreno una asamblea del magisterio en la que hizo acto de presencia el señor Jorge A. Susini, como delegado de la comisión central de la Asociación de Maestros.

Se adoptaron importantes resoluciones relativas a la Asociación y al Banco Escolar.

—El 29 del corriente se realizará la asamblea de los maestros de Lomas de Zamora, en el local de la biblioteca Popular, a la cual asistirán varios delegados de la comisión central.

—La Biblioteca Pública de Adrogué ha invitado al presidente de la asociación, para que dé una conferencia, con proyecciones luminosas, bajo los auspicios de la comisión local de la asociación.

—La Asociación Gremial de Maestros, de Santa Fe, se ha dirigido a la de la provincia de Buenos Aires, haciéndole conocer el texto de las notas pasadas al gobierno de aquella provincia, así como los manifiestos dados al público, para justificar sus reclamaciones por la demora en el pago de sueldos, pues se les adeuda cerca de un año.

A esto, la comisión central de la Asociación de Maestros, ha contestado, diciendo, entre otras cosas, que el magisterio porteño apoya con todas sus simpatías, tal actitud, perfectamente encuadrada en los sanos principios de la disciplina y el derecho, como justa en su finalidad de mejoramiento de la bochornosa condición por que pasa el maestro de escuela, formulando los mejores votos por un franco éxito de las gestiones emprendidas.

Inspector de escuelas en Luján

Luján, junio 20 — Se encuentra en esta ciudad, el inspector de escuelas señor José N. Santos, quien en compañía del presidente del consejo escolar señor Florentino L. Barca visita las escuelas del partido.

Constitución de una sociedad de protección escolar en Villa Angélica

Avellaneda, junio 20 — Organizada por el personal docente de la escuela núm. 50 de Villa Angélica y algunos vecinos, se ha constituído una sociedad protectora de la misma, denominada General José M. Paz.

Al propio tiempo que se ocupará de la creación de bibliotecas y de favorecer al educando, proporcionándole los medios para que pueda concurrir a la escuela, tenderá a estrechar los vínculos sociales entre los padres de los alumnos y sus maestros.

Visita de inspección

Juárez, junio 20. — Prosiguió su excursión para Tandil, en visita de inspección, el inspector de escuelas señor Juan B. Gómez.

Reunión de directores de escuelas en Juárez

Juárez, junio 20 — Bajo la presidencia del inspector seccional de escuelas, se realizó en el local de la escuela núm. 1, una reunión de los directores de las de este distrito, con el objeto de elegir los textos que deberán usarse en los cursos de 1919 y 1920.

En la misma reunión se efectuaron los trabajos preliminares para constituir en esta localidad, un centro de cultura de extensión universitaria y de protección al escolar pobre, que propicia el decano de la Universidad nacional de La Plata, doctor Rivarola.

A efectos de dejar definitivamente constituída la comisión directiva de dicha institución, el 22 del corriente se efectuará una reunión en el local de la Municipalidad, habiendo sido invitadas a ella las personas más caracterizadas del partido.

Clausura de escuelas en Bartolomé Mitre

Bartolomé Mitre, junio 20 — A causa de la repetición, siempre en aumento, de los casos de enfermedades infecto-contagiosas, las autoridades escolares de este partido, han decretado la clausura de las escuelas hasta los primeros días de julio próximo.

VARIAS NOTICIAS

Elecciones municipales

El presidente de la junta electoral, doctor Manuel F. Escobar, ha dispuesto que la secretaría remita los nombramientos de los presidentes y suplentes de las mesas receptoras de votos que deberán actuar en las elecciones del 27 del corriente, en los distritos del Salto, General Lavalle y Rivadavia, convocadas por el Poder Ejecutivo.

Los nombramientos de los ciudadanos sorteados, con domicilio en la planta urbana, se enviarán por correo, con recibo de retorno; los que tienen domicilio en la parte rural, serán entregados por los comisarios de policía, por intermedio del personal a sus órdenes, exigiendo firmen los interesados, en el mismo sobre, como constancia de su entrega.

Dispuso también el envío de la nómina de los sorteados y ubicación de las mesas, a los comisionados municipales, solicitándoles la mayor publicidad para conocimiento del electorado.

Estado de la plaza en Bahía Blanca

Bahía Blanca, junio 20 — El estado de esta plaza es el siguiente: trigo 11, cebada 8, avena sin cotización.

ENSEÑANZA UNIVERSITARIA

LOS TITULOS UNIVERSITARIOS DE EDUCACION

En vista de la situación creada a los alumnos de la Facultad de ciencias de la educación de La Plata, por las resoluciones adoptadas por el Consejo Nacional de Educación, al desconocer la validez de los títulos que expide aquel instituto, se han presentado al Ministerio de Instrucción Pública numerosos egresados, reclamando contra aquellas resoluciones.

Después de establecer la situación de las ordenanzas en vigor sobre la materia, el concepto que sobre el asunto tiene el Consejo de Educación y los precedentes establecidos por el Ministerio, solicitan se dé vista al Procurador General de la Nación y a la inspección general de enseñanza, con objeto de conseguir una resolución de carácter amplio, que determine con la situación imperante, es decir, que los títulos de profesores de enseñanza secundaria, normal y especial en pedagogía y ciencias afines, sean considerados como los de profesor normal nacional.

MOVIMIENTO OBRERO

La huelga de Gath y Chaves en la sucursal de Bahía Blanca

Bahía Blanca, junio 20 — Se presentó al intendente municipal una delegación de los empleados en huelga de la sucursal de la casa Gath y Chaves, en esta ciudad, haciéndole presente que estaban dispuestos a reanudar sus tareas, con la condición de que fueran admitidos en forma colectiva.

El intendente trasmitió dicho pedido al gerente de la citada sucursal, quien le contestó que la admisión se haría en forma individual y no como lo solicitaban los huelguistas, pero que esperaba instrucciones del directorio de ésa.

CRONICA POLICIAL

Homicidio en Zárate

En la casa de comercio que José Mogotti posee en Villa Massona, partido de Zárate, anteanoche a las 7 se produjo un desorden entre varios parroquianos, resultando con una herida de arma blanca en el vientre José Zurita, que falleció al ser trasladado a la comisaría.

Sospechado de ser autor del hecho fué detenido N. Nazario Ocampos.

Muerto de dos tiros de pistola en el Tigre

Anteanoche a las 6.55, en la fonda de Pedro Tolvo, sita en la calle Cazón, del Tigre, a raíz de una violenta discusión motivada por asuntos del momento, Ulises Pagani, que estaba ebrio, dió muerte de dos tiros de pistola a Fernando Pintos.

El homicida ha sido detenido.

Secuestro de animales robados

Una comisión enviada por la policía de Bolívar a cargo del cabo primero Regino Agüero, secuestró en la estación Ibarra las 113 vaquillonas que anteanoche fueron sustraídas a los estancieros señores Calac y Gandarias. Fueron detenidos los sujetos Gumersindo Martínez, Agripino Nievas y Manuel L. Rietos, que las arreaban y pretendían embarcarlas, con guía falsa, en la mencionada estación.

El 11 del actual habían sido pedidos los vagones por un sujeto que decía llamarse Julián Palau, cuya detención se procura.

La hacienda está valuada en 12.995 pesos.

Accidente fatal en Junín

En Roca, partido de Junín, anteayer a las 4.30 p. m., circulaba en un sulky, en estado de ebriedad, Joaquín Marcozzi, quien cayó entre las ruedas del vehículo, produciéndose la fractura de la base del cráneo lo que le ocasionó la muerte instantánea.

La detención de cuatreros en Carmen de Areco

Carmen de Areco, junio 20 — Prosiguen con actividad las diligencias de la policía local, con objeto de descubrir a los demás cómplices en la serie de robos de hacienda, cuyos autores principales fueron los sujetos Pablo Lapoy y Saturnino González, detenidos ayer.

Coopera en la instrucción del sumario el escribiente Glendón de la comisaría local.

Detención de un cuatrero en Azul

General La Madrid, junio 20 — El cabo Romanelli, de la comisaría local, ha detenido en el partido de Azul al sujeto Francisco Quiroga, autor de diversos robos de hacienda en este partido, y quien había conseguido fugar luego de cometidos dichos delitos.

TRIBUNALES

Auto del juez federal de Bahía Blanca en la causa contra la Federación Obrera de Mar del Plata.

Bahía Blanca, junio 20 — En la causa seguida contra la Federación Obrera de Mar del Plata, considerada como entidad anárquica, que intentara provocar una huelga general revolucionaria, el juez federal, doctor Marenco, dictó un auto, por el que se declara competente para entender en dicha causa.

Con motivo del fallo de la Corte en la cuestión de competencia para la tramitación del exhorto, pidiendo que viniera el jefe del archivo, con un protocolo para su diligencia en el juzgado federal de ésta, el doctor Marenco hace presente que, cuando se solicitó dicha diligencia, denegó el pedido, lo que motivó la apelación ante la Cámara Federal de La Plata.

La Cámara modificó el auto del juez, disponiendo el exhorto para que el jefe del archivo trajera el protocolo, a los efectos arriba mencionados, por lo que el doctor Marenco se vió en la obligación de proceder como le ordenaba la Cámara, de modo que el fallo de la Corte está de acuerdo con lo que él proveyera en un principio.

OBSERVACIONES METEOROLOGICAS

TIEMPO BUENO Y FRIO — HELADAS

Instalación especial de LA PRENSA

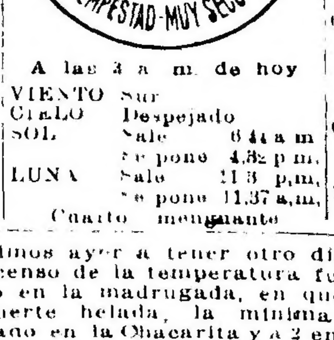

Termómetro		Barómetro
A las 8 a. m. hoy 2.0		A las 8 a. m. hoy 767.0
Ayer 6 a. m. 2.0		Ayer 6 a. m. 767.8
12 m. 11.0	A las 3 a. m. de hoy	12 m. 768.0
6 p. m. 7.5	VIENTO: Sur; CIELO: Despejado	6 p. m. 767.0
12 p. m. 4.0	SOL: Sale 6.44 a m, Se pone 4.52 p m; LUNA: Sale 11.3 p.m., Se pone 11.37 a.m.; Cuarto menguante	12 p. m. 767.0

Volvimos ayer a tener otro día frío. El descenso de la temperatura fué más intenso en la madrugada, en que cayó una fuerte helada, la mínima llegó a 0 grado en la Chacarita y a 2 en nuestro observatorio. El cielo presentó buen aspecto, despejado algunas horas, y tanto la presión barométrica como las indicaciones de los otros aparatos fueron buenas. Por la noche también se sintió mucho frío, y a las 12 el termómetro en descenso marcaba 6 grados.

Se repitieron las heladas en todos los puntos del Sur de la provincia.

Hoy empieza el invierno y es de suponer que su primer día sea crudo, si se tiene en cuenta el frío que se ha sentido en los últimos días.

Dirección del viento, SO. y SSO., con una velocidad media de 8 kilómetros por hora. A las 12 de la noche soplaba viento SSO.

Humedad: 82.

Observatorio astronómico de La Plata. Datos meteorológicos de las 7 a. m.: presión atmosférica a cero grado y al nivel del mar, 770.62 mm., temperatura, 1.1; humedad relativa, 93 o|o; tensión del vapor de agua, 4.57 mm.; viento: dirección SO., velocidad por hora, 15 kilómetros.

Datos de las 2 p. m.: presión atmosférica a cero grado y al nivel del mar, 769.99 mm., temperatura, 9.6, humedad relativa, 47 o|o, tensión del vapor de agua, 4.33 mm., viento dirección SO.; velocidad por hora, 12 kilómetros.

SINOPSIS DEL TIEMPO

El tiempo continuó bueno y frío en toda la República. Cayeron lluvias ligeras en el Sudeste de Buenos Aires y en Misiones. Prevalecieron vientos suaves del Sur en las provincias del Nordeste, y suaves del Norte a Oeste en las demás regiones.

La temperatura se mantuvo bajo la normal en todas partes, estando de 6 a 9 grados bajo la misma en el Centro y Norte del litoral. Las mínimas registradas en las 24 horas pasadas fueron bajo cero, excepto en el extremo Norte. Durante el día ha habido un leve ascenso en las regiones del Centro, Oeste y Sur.

La presión atmosférica se hallaba alta en toda la República y presentaba un centro de 773 mm. en Corrientes.

Pronóstico: Tiempo bueno, con temperatura en ascenso en toda la República.

TIPOS DE LOS GIROS BANCARIOS

BANCOS	Inglaterra	Bélgica	Francia	Alemania	España	Suiza	Italia	Holanda	E.U. de Amér.
Nación Argentina	51		6.45	6.28	—	4.88	—	7.78	—	102.00
Provincia de Bs. Aires	51		6.45	6.24	—	4.8?	5.20	7.80	—	101.90
Londres y R. de la Plata	51	1/16	—	6.20	—	4.90	—	7.80	—	102.20
Británico de la A. del Sur	51	1/16	—	6.26	—	4.8	—	7.80	—	101.90
Germánico de la A. del S.	—		—	—	6.50	4.87	—	—	—	—
Alemán Trasatlántico	—		—	—	3.50	4.88	—	—	—	—
Galicia y Buenos Aires	50	7/8	—	6.30	—	4.87	—	7.75	—	102.00
Francés y R. de la Plata	50	7/8	—	6.25	—	4.87	—	7.78	—	102.20
Francés e Italiano	51		6.50	6.23	—	4.87	5.16	7.77	—	102.00
National City Bank	51		—	6.23	—	4.90	5.18	7.80	2.50	101.80
Anglo Sudamericano	51		6.52	6.31	—	4.90	—	7.82	—	102.00
First N. Bank Boston	51	1/16	6.45	6.30	—	4.87	—	7.80	—	101.90
The Yokohama Specie	51		—	6.28	—	—	—	—	—	102.00
Comercial del Azul	51		—	6.23	—	4.85	5.15	7.70	—	102.00
Argentino Uruguayo	51		—	6.28	—	4.90	—	7.78	—	102.00
De Londres y Brasil	50	1/16	—	6.30	—	4.91	—	7.80	—	101.90
Popular Argentino	51	1/4	—	6.12	—	4.85	—	7.75	—	102.00
Comercial Italiano	51		—	6.23	—	4.85	5.10	7.77	—	101.90
Italia y R. de la Plata	51	1/16	6.50	6.33	—	4.83	—	7.80	—	101.90
Holandés de la A. del Sur	51		6.50	6.32	—	4.90	5.20	7.80	2.52	102.00
España y América	51		—	6.32	—	4.90	—	7.80	—	102.20
Español del R. de la Plata	51		6.46	6.24	—	4.88	5.16	7.73	—	102.00

El Banco de la Nación Argentina cotizó ayer los cambios telegráficos a los siguientes tipos:

Sobre Londres, 50 3/4; Francia, 6.24, España, 4.86, Italia, 7.75; Estados Unidos, 102.40; Chile y Bolivia, 51 3/8, Montevideo, 1 1/2 o/o de comisión.

lo sobre el resultado de la cosecha de lino, el cual se estima ahora en 173.000 toneladas, contra 390.000 toneladas el año pasado.

Australia.—Han caído lluvias espléndidas para las siembras.

EXPORTACION SEMANAL DE CEREALES

Durante la semana comercial terminada ayer, fueron exportadas por los puertos de la República 40.886 toneladas de trigo, 23.998 de maíz, 15.868 de lino y 6.203 de avena, o sean en total 92.283 toneladas.

Los embarques de la semana precedente sumaron 117.278 toneladas, y en igual semana a la terminada del año anterior salieron para el exterior 167.777 toneladas de los cuatro principales productos agrícolas antes citados.

El total de los embarques [illegible] el período comprendido desde [illegible] ro hasta el 19 de junio, arroja este año 1.680.392 toneladas, el año anterior 1.917.19? toneladas, y en el penúltimo año 1.537.073 toneladas.

NUEVAS COTIZACIONES DE MAIZ—TOLERANCIA DE PICADO

Resolvió ayer el directorio del Mercado de Cereales a Término de Buenos Aires abrir cotizaciones de maíz nuevo para agosto y septiembre, el que se considerará de recibo siempre que tenga hasta 15 por ciento de granos picados, dando, además, una tolerancia de 16 a 25 por ciento con bonificación 1 centavo por cada un por ciento o fracción proporcional, y de 25 hasta 30 por ciento con bonificación de 1 centavo y medio, con tolerancia de humedad, de 14 por ciento, y otra de 14 y medio con bonificación de 10 centavos o fracción proporcional.

Esa resolución estará en vigor desde el lunes próximo.

MERCADO DE CEREALES A TERMINO DE BUENOS AIRES

Primera rueda—Trigo, p. julio, 200 ton. a $ 11.50, 600 a 11.55, 200 a 11.53, 1.200 a 11.52 y 400 a 11.63; p. agosto, 200 a 11.73, 200 a 11.72, 300 a 11.73, 400 a 11.75, 200 a 11.73 y 600 a 11.72; p. septiembre, 400 a 11.90, 200 a 11.88 y 200 a 11.87.

Lino, p. julio, 300 ton. a $ 29.45, 400 a 29.50, 300 a 29.47 y 800 a 29.50, p. septiembre, 1.500 a 29.95, 100 a 29.94, 400 a 29.96, 100 a 30, 200 a 29.97 y 300 a 29.98.

Maíz, p. julio, 1.200 ton. a $ 5.85; p. agosto, 200 a 5.90; p. septiembre, 1.200 a 6.10, 600 a 6.07 y 200 a 6.06.

Segunda rueda—Trigo, p. julio, 200 ton. a $ 11.52; p. agosto, 200 a 11.72 y 400 a 11.71; p. septiembre, 200 a 11.85, 600 a 11.87 y 200 a 11.86.

Lino, p. septiembre, 100 ton. a 29.93 y 700 a 29.95.

Maíz, p. julio, 200 ton. a $ 5.82; p. septiembre, 600 a 6.06.

PRECIOS DE AJUSTE

Entrega	Trigo	Maíz	Lino	Avena
Disponible	11.45	5.85	29.45	6.40
Ent. junio	11.45	5.85	29.45	6.40
Id julio	11.60	5.85	29.45	6.50
Id agosto	11.70	5.90	29.75	s/c.
Id septbre.	11.85	6.06	29.95	s/c.

Maíz, tipo Cámara Gremial, disponible, a $ 5.05; junio, a 5.05, y julio, a 5.05.

Trigo, para junio, viejo, a $ 11.26; para julio, número 2, a 11.05.

CAMARA GREMIAL DE CEREALES

Para los productos agrícolas, la Cámara Gremial de Cereales fijó ayer los siguientes precios oficiales para mercadería disponible, puesta en vagón:

Trigo, disponible, barletta, a $ 11.40, y pan, 11.20. En B. Blanca, pan, a 11.10.

Lino, en dársena, base 4 o/o de cuerpos extraños, a $ 29.

Avena, base 47 kilogramos, en la dársena, a $ 6.30.

Maíz amarillo, consumo, a $ 5, y para exportación, nominal.

BOLSA DE CEREALES

Entrada de cereales por las siguientes estaciones de ferrocarriles:

Once: Trigo 30.529 bolsas, maíz 3.834 id, triguillo 191 id, lino 1.828 id, nabo 242 id, avena 3.873 id, cebada 2.356 id, cebadilla 300 id, harina 393 id.

Sola: Trigo 8.478 bolsas, maíz 841 id, lino 123 id, nabo 183 id, avena 2.957 id, harina 1.000 id.

Retiro: Trigo 181 bolsas, maíz 182 id, cebada 174 id, cebadilla 175 id, harina 372 id, maní 1.593 id.

Palermo: Trigo 2.079 bolsas, maíz 645 id, lino 44 id.

C. Córdoba: Maíz 1.470 bolsas.

Puerto: Trigo 5.644 bolsas, lino 30.248 id.

Rural: Trigo 832 bolsas, maíz 3.178 id, lino 371 id, nabo 97 id, avena 495 id, paja 358 atados.

Riachuelo: Trigo 1.482 bolsas, maíz 810 ídem.

Buenos Aires: Trigo 1.655 bolsas, maíz 1.365 id, lino 90 id, cebada 935 id, harina 134 id.

Colegiales: Patatas 382 bolsas.

Ingeniero Brian: Trigo 1.401 bolsas.

Total de las entradas: Trigo 53.591 bolsas, triguillo 393 id, maíz 12.325 id, lino 32.704 id, nabo 528 id, avena 7.360 id, cebada 3.295 id, harina 1.899 id, cebadilla 445 id, patatas 9.785 id, maní 1.513 id, paja 358 atados, pasto 3.726 fardos grandes y 6.078 chicos.

Ventas de ayer

Trigo barletta—650 bolsas en el Once a $ 11.30, Oscamou y Cía., 208 a 11, A. Bellini y Cía., 200 a 10.80, S. Abello y Cía., 330 a 10.80, A. Bellini y Cía., 480 id en Estación Buenos Aires a 8, Santamarina e hijos; 663 id en Sola a 7.70, id.

Trigo varias clases—285 bolsas en el Once a $ 11.30, S. y Bercetche; 390 id en Estación Buenos Aires a 11.10, J. S. Guerro; 694 id en el Once a 11.20, J. Díaz y Cía., 200 a 11.20, Bergonzi y Crespo, 201 a 11, J. Barcia y Cía.; 727 a 10.80, A. Iriart, 290 a 10.80, S. Abello y Cía., 430 id en Sola a 10.70, J. Barcia y Cía., 580 id en el Once a 10.80, F. D'Hers y Cía., 632 id en Sola a 10.60, Lucioni y Cía., 613 a 10.50, S. y Bercetche, 645 id en el Once a 10.50, A. Bellini y Cía., 660 a 10.30, E. Puccio, 387 a 10.20, id; 3.267 id en Brian a 10.30, Devoto y Cía., 305 id en Palermo a 10, C. y Rodríguez, 261 a 10, id; 1.325 id en el Once a 9.70, J. Díaz y Cía., 700 id en Palermo a 9.40, F. D'Hers y Cía.; 1.910 id en Brian a 9, A. Bellini y Cía., 510 id viejo en el Once a 8.70, J. Díaz y Cía., 201 a 8.50, W. García y Cía.

Trigo ruso—162 bolsas en Sola a $ 10, S. Abello y Cía.

Maíz cuarentino nuevo—372 bolsas en el Once a $ 6, A. Bellini y Cía.

Maíz colorado nuevo—87 bolsas en Lacroze a $ 6.50, Lucioni y Cía.

Maíz amarillo nuevo—620 bolsas en el Once a $ 5.30, Unzué, Alzaga y Cía.

Maíz amarillo viejo—472 bolsas en el Once a $ 4.60, A. Iriart, 638 a 4.50, id, 650 a 4.40, D. Bracchi, 430 id en Estación Buenos Aires a 4.30, T. Devoto y Cía., 220 id en Lacroze a 4.30, Unzué, Alzaga y Cía., 200 id en depósito a 4.20, Bergonzi y Crespo, 443 id en Palermo a 4.10, C. y Rodríguez.

Avena—55 bolsas en el Once a $ 6, S. Abello y Cía., [illegible] a 5.80, S. y Bercetche, 266 id en Palermo a 5.80, W. García y Cía., 590 a 5.60, id, 357 a 5.60, C. y Rodríguez, 340 id en Sola a 5.50, S. y Bercetche, 213 id en el Once a 5.10, W. García y Cía.

Cebada—495 bolsas en el Once a $ 6.40, F. D'Hers y Cía., 1?9 id en Sola a 6, Polledo y Cía., 58 a 5.50, Santamarina e hijos.

Centeno—200 bolsas en el Once a $ 5.60, Estrema Hnos.

Alpiste—190 bolsas en depósito a $ 27.50, Perermaint, 175 id en el Once a [illegible] y Cía., 77 id en Sola a 2?, J. Andreu y Cía.

Lino—108 bolsas en Palermo a $ 29, J. Andreu y Cía.

Lino y nabo—224 bolsas en Sola a $ 2?, Thompson y Cía.

Nabo—33 bolsas en Sola a $ 22.50, Thompson y Cía., 119 a 19, S. y Bercetche.

EN ROSARIO

MERCADO GENERAL DE PRODUCTOS NACIONALES

Primera rueda — Sin operaciones.

Segunda rueda—Maíz, p. julio, 200 ton. a $ 5.00, p. agosto, 200 a 5.46, p. septiembre, 200 a 5.55, 400 a 5.60 y 400 a 5.65.

PRECIOS DE AJUSTE

Entrega	Trigo	Maíz	Lino
Disponible	10.90	5.10	29
Ent. julio	10.96	5.20	29.20
Id agosto	11.26	5.45	29.30
Id septbre.	11.45	5.66	29.40

Maíz, viejo, entrega disponible, $ 4.66 y julio, 4.75.

PRECIOS OFICIALES

La Bolsa de Comercio fijó ayer las siguientes cotizaciones oficiales para mercadería disponible, afuera, puesta en vagón en Rosario:

Trigo, tipo Rosario, número 1, consumo base 78 kilogramos, a $ 11.30, número 76 kilogramos, a 10.30.

Lino, base 4 por ciento de cuerpos extraños, a $ 28.90.

Maíz, a $ 4.66.

MERCADOS DE LA PRODUCCION

MERCADO CENTRAL DE FRUTOS

Venta de ayer

Cruza gruesa—41.000 kilos a [illegible] 14, 13.70, 13.

Cruza fina y mediana—13.000 kilos a pesos 15.50, 14.80.

Segunda cruza—13.000 kilos a $ 15, 14, 13.50.

Borregas—6.000 kilos a $ 15.50, 14, 12.50 y 11.

Lana criolla—1.200 kilos a $ 9.60.

Lana fina del Chubut—15.000 kilos a pesos 14.50.

De Entre Ríos—Cruza fina; 100.000 kilos a $ 27.

Pieles lanares lanudo consumo—6.300 kilos a $ 1.45, 1.40, 1.35, 1.30, 1.20.

Desecho—2.500 kilos a $ 1.25, 1.20, 1.15, 1.10, 1.

Estación consumo—11.800 kilos a $ 1.20, 1.10, 1.05, 1, 0.95, 0.90, 0.85, 0.80, 0.75, 0.70.

Desecho—78.600 kilos a $ 1, 0.90, 0.85, 0.80, 0.75, 0.70, 0.65, 0.60, 0.55, 0.50.

Del Chubut—8.000 kilos a $ 1.45.

Pelados consumo—1.400 kilos a $ 0.45, 0.40, 0.25.

Desecho—3.400 kilos a $ 0.25, 0.20, 0.15.

Corderos—800 kilos a $ 0.80, 0.75.

Vacunos—4.350 cueros a $ 17.50, 17, 16.50, 16.20, 16, 15.80, 15.50, 16, 14.50, 14, 13.50.

De Mendoza—410 cueros a $ 18.50, 18.

Becerros—750 cueros a $ 22, 21.60, 21, 20.00.

Nonatos—750 cueros a $ 22, 21.50, 21, 20.

Potros—1.250 cueros a $ 11.50, 11.20, 11, 10.80, 10.50, 10.30, 10, 10, 9.50, 9.

Cerda—3.100 kilos a $ 11.20, 11, 10.80, 11.50, 10.30, 10.20, 10, 9.80, 9.50, 9, 8.

Corderitos—230 docenas a $ 2.40, 2.30, 2.20, 2.

Nutria—100 kilos a $ 20, 17.

Liebres—1.100 cueros a $ 0.55, 0.50, 0.40, 0.35, 0.30.

MERCADO DE PATATAS

(Estación Casa Amarilla)

Han entrado ayer en este mercado 9.346 bolsas de patatas.

Ventas de ayer

Patata especial de Mar del Plata a $ 1.16, id buena a 1.55, id regular a 1, id especial de Cuyo y Santa Fe a 1.20, id buena a 1.15, id regular a 1.10, id variedad alemana según clase de 0.65 a 0.95, los 10 kilos.

Entraron en la semana 38.993 bolsas patatas. Salieron 28.138. Quedan en existencia 53.998 bolsas.

MERCADO DE PASTO

Entrada de pasto por las siguientes estaciones de ferrocarriles:

Cabildo (F. C. O.): 3.174 fardos grandes y 2.374 chicos.

Once (F. C. C. A.): 182 fardos grandes.

Palermo (F. C. P.): 520 fardos grandes.

Buenos Aires (C. G. B. A.): 2.054 fardos chicos.

Dique IV (F. C. C. C.): 800 fardos chicos.

Ventas de ayer

Pasto alfalfa—Fardos grandes de $ 30 a 65, los 1.000 kilos, id chicos de 28 a 55 id.

Pasto mezcla—Fardos grandes de $ 24 a 50, los 1.000 kilos, id chicos, nominal.

Pasto cama—Fardos grandes y chicos de $ 23 a 34, los 1.000 kilos.

MERCADO DE AVES

(Mercado Ciudad de Buenos Aires)

Entraron ayer en este mercado 407 pichoneras cargadas con aves varias, 225 cajones con huevos y 129 bultos de caza.

Ventas de ayer

Gallinas especiales de $ 3.30 a 3.60 la yunta, id buenas de 3 a 3.20 id, id chicas de 2.20 a 2.30 id, pollos especiales de 2.65 a 3 id, id buenos de 2.30 a 2.50 id, id chicos de 1.40 a 1.60 id, pavos de cerda especiales de 10 a 16 id, id regulares de 5 a 6 id, pavitas según clase de 5 a 6 id, patos criollos de 3 a 3.20 id, id marruecos de 1.80 a 2 id, gansos de 3.30 a 4.20 id, pichones de paloma de 0.30 a 0.40 id, conejos de 1 a 1.80 id.

Productos de la caza—Perdices negras de $ 0.55 a 0.60 la yunta, martinetas de 1.60 a 2 id, gallinetas de 1 a 1.10 id, patos laguna de 1.20 a 1.30 id, liebres de 1.50 a 1.60 id.

Huevos: Del Sur y Oeste de $ 0.86 a 0.88 la docena, id del Norte a 0.87 id.

MERCADO DE LINIERS

Los precios extremos del día fueron los siguientes:

Bueyes p. cons. y frig. de	$ 170.—	a 300.—
Novillos m/e. de frig., de	"	a 248.—
" e id id, de	" 190	a 225.—
" m/g id id, de	" 172.60	a 188.—
" para consumo de	" 80.50	a 170.—
Novillitos id id, de	" 60	a 165.—
Vacas exc., de	"	a 234.—
" generales, de	" 77	a 230.—
Vaquillonas id, de	" 43	a 140.—
Terneros, de	" 31	a 110.—

Entraron ayer en este mercado 7.283 animales vacunos, a la siguiente consignación:

Salaberry y Bercetche: Mosotegui, Guido (la Sardo), G. Roca 22; Rebizo, Echevarría 49, Otegui, M. Paz 17; Gadía, Echevarría 110, Rossetti, Lincoln 20, Gómez, Azul 120, Gumilbair, Lamadrid 120; Navarro, Saladillo 34; Olegar, Matanza 30, Podía, Suárez 21; Arias, Pehuajó 32, Uballe, C. de Areco 10.

I. Lynch y Cía.: Arca, Pehuajó 42.

F. L. Cucullu: Issaty, Guaminí 30.

C. de Hacendados: Laborde, Olavarría 50.

J. Frers y Cía.: Anchorena, Tandil 22.

Gioja y Etchart: Arrura, C. Casares 22; Donuese, Juárez 36.

I. Goñi e hijos: Arrechea, Tandil 54, Raffo, Ayacucho 45.

Bracht y Cía.: Cobo, San Martín 170.

B. e Hita: B. e Hita, T. Arroyos 48; Aranciaga, Guido 22; Camonano, Tandil 12.

J. Curutchet, Althabe, Matanza 30.

N. A. Calvo: Oudry, Castellanos 56, Bosch, Necochea 92.

T. Devoto y Cía.: Shenudare, 9 de Julio 17, Perugand, Pinto 23; Puesiara, Maipú 12, Amancand, M. Chiquita 21.

F. Estrugamou: Errecart, Salto 13.

J. S. de los Santos: Santos, Maipú 21.

Santamarina e hijos: De Luca, T. Arroyos 40, Petersen, Tandil 48, Asena, id 22, De Luca, T. Arroyos 40.

Solís, Niveyro Hnos. y Cía.: Niveyro, Luján 112.

A. Vélaz y Cía.: Palacios, Caseros 18.

Palacios Hnos.: Gognolo, G. Chaves 26.

F. L. Patrón: Uraciga, Córdoba 2?, Bo[illegible], 9 de Julio 17; Bustamante, G. Alvear 24, Sholltel, Palacios 26.

Ayarragaray y Cía.: Lauze, Villegas 17.

A. e Iturraspe: Badiola, Suárez 56.

A. Bellini y Cía.: Balbiani, C. Tejedor 5?, Iasta, Suárez 61, Idegui, Pergamino 29.

Ayerza e hijos: E. Iraola, 47 Roca 65, Ayerza, Juárez 20.

Alchourrón Hnos.: Pemian, Quilmes 18, Artreda, F. Varela 12, Chistensen, Tandil 24.

J. Bayona: Maper, Olavarría 33, Etchebarne, Tandil 19.

B. y Murré: Podestá, Merlo 14.

B. L. y Etchegaray: Wild [illegible].

Casares Hnos. y D.: Herail [illegible] 40.

[illegible] y Cía.: Torres, [illegible] 40.

Crespo Hnos. y E.: Villar, Suárez 22, [illegible] 30.

[illegible]: Torres, C. Suárez 10, [illegible] 14.

[illegible] González, Tandil 30.

[illegible] Lanusse: Elque, C. Tejedor 20.

[illegible] Reyes, Merlo [illegible].

[illegible] Pittaluga, Capital 12.

[illegible] Matanza 60.

[illegible] Guerrero, Roca 110.

[illegible] Morran, M. Juárez 23.

La Exportadora: Ounoarte, Chascomús 42.

E. Lenhardson: Machietto, Juárez 32.

Méndez Hnos.: La Marseal, Rivadavia 122.

Mantel y Cía.: Grene, C. Suárez 56, A. Juárez, Necochea 60.

A. Marraspin: Naón, Pehuajó [illegible].

N. y Repetto: Pesce, San [illegible].

F. Ojam y Cía.: Gallón, Chivilcoy [illegible], Rodolfi, Necochea 44.

C. P. Muñoz: Muñoz, Santa Fe [illegible], San Cristóbal 20, Totella [illegible].

A. Paz: Ruan, M. Chiquita [illegible].

J. L. Peña y Cía.: Dandro [illegible], Cosvaro, Castellanos 111, [illegible] Maipú 78.

[illegible]

[illegible] Sansot, Río IV, [illegible] Laurel, Pehuajó [illegible].

[illegible] Hnos.: Decaillo, Gualeguaychú 18, Poidera, T. Arroyos 60.

Juan Lalor: Villieu, Guaminí 24, Fuelles, Saavedra 50, Aguirrezabala, Juárez 24, Dalcosta, Brandsen 60, Fraser, C. Casares 36, Ranusse, Azul 116, Cavanagh, G. López 44, Coohen, C. Suárez 21, Erratcher, Echevarría 50, Sellis, B. Mitre 16, Pinasco, Córdoba 20.

P. y A. Lanusse: Douchez, Córdoba 19, H. Vivas, Guaminí 325, Madisi, San Vicente 111, Rossi, Dolores 45, Gardey, Juárez 24, Zeltman, San Cristóbal 31, García, C. Suárez [illegible], Mollnari, G. López 100, Cumkban, L. Arroyo 20, Pedersen, Tandil 45, Pirrany, Caseros 111, Reta, San Cristóbal 60.

Ventas de ayer

Alzaga, Unzué y Cía.: C. CASARES: Novillos [illegible] a $ 207.

Ayerza A. e hijos: JUAREZ: [illegible] 29 [illegible] CORDOBA [illegible].

Ayarragaray [illegible].

Aldeghan [illegible] quillonas: 11 [illegible] m. 133, 3 m/g 95 Vaquil[lonas].

Alchourrón Hnos.: TANDIL: [illegible] n/g 150; 12 e. 170; 11 g. 148. F. VARELA: Terneros: 13 g. 75.

Accame, Bellini y Cía. — C. TEJEDOR: Novillos: 50 g. a $ 160. CATRILO: Vacas: 15 m/e. 226. PERGAMINO: Novillos: 26 g. 168. Bueyes: 3 g. c/g 160. RIO IV: Vaquillonas: 10 e. 144. Vacas: 36 e. 170. Novillos: 81 e. 217. Torunos: 5 e. 220.

Bayona J.: TANDIL: Novillos: 13 e. a pesos 203. Vacas: 6 e. 195. OLAVARRIA: Novillitos: 12 g. c/g 110, 14 g. c/g. 100. Vaquillonas: 6 b/e 80.

Dargo, Lascurain y Etchegaray—C. SUAREZ: Vacas: 10 g. a $ 146, 5 g. c/g 125. Vaquillonas: 1 g. c/g 108. Novillitos: 2 g. c/g. 108. Terneros: 5 g. 70. OLAVARRIA: Vacas: 10 g. c/g 1?? Vaquillonas: 15 g. c/g. 100. Novillitos: 9 g. c/g. 108. Vacas: 18 c/g. 116. RIO IV: Vaquillonas: 12 b/e 82; 30 e. 142. Vacas: 12 g. 146.

Bellocq e Hita: GUIDO: Novillos: 22 m/g. a $ 172. Vacas: 43 m/e. 220; 8 m/e. a 205. T. ARROYOS: Vacas: 43 m/g. 160. VILLEGAS: Novillitos: 5 e. 158.

Bracht y Cía.: MATANZA: Vacas: 51 e. g. a $ 110, 20 g. c/g 111. Vaquillonas: 21 b/e 72, 4 g. c/g 106. Terneros: 28 g. 55, 26 r. 36, 4 r. 30. Toros: 2 g. c/g 120.

Benítez y Murré: MORON: Novillitos: 14 g. c/g a $ 115.

Crédito Territorial: CAMPANA: Vacas: 1 e. a $ 181, 1 e. 150, 12 m/g. 160, 1 g. c/g. 120. ALEM: Torunos: 1 m/g. 190, 2 g. 165, 137 g. c/g. 151.

Carriquiry, C. y Cía.—RIO IV: Vacas: 3 g. a $ 146. Vaquillonas: 8 g. 120. Novillos: 1 g. 130.

Casares Hnos. y Diehl: PASTEUR: Novillos: 40 e. a $ 22?. Vacas: 33 c/g 115.

Cucullu F. L.: RIO IV: Vacas: 2 b/e. a $ 90. GUAMINI: Terneros: 2 r. 36, 3 g. 55, 4 g. 70. Toritos: 3 [illegible] 88. Vacas: 4 b/e a 105, 3 g. c/g 178. Vaquillonas: 5 g. c/g 116; 3 b/e. 83.

Cash, Jones y Cía.: C. CASARES: Novillitos: 16 m/g. a $ 11?. Vacas: 3 g. c/g 140. CASEROS: Vacas: 3 e. 178. Vaquillonas: 21 e. 145.

Calvo N. A.: NECOCHEA: Novillos: 92 e. a $ 2?1. SANTA FE: Toros: 34 g. c/g 138. Novillos: 22 g. c/g 134.

De los Santos J. y Cía.—MAIPU: Toros: 11 m/g. a $ 190. Vacas: 3 b/e. 100. Vaquillonas: 7 b/e. 80. AYACUCHO: Terneros: 45 g. 82, 38 g. 76, 9 g. 65.

Devoto T. y Cía.: C. TEJEDOR: Vaquillonas: 3 m/e. a $ 1?? Novillitos: 1 g. c/g 95, 3 g. c/g 105. G. PINTO: Novillos: 10 m/g. 183, 10 m/g. 184. MAIPU: Vacas: 7 g. c/g 143. M. CHIQUITA: Vacas: 7 e. 170, 5 m/g. 160, 9 m/g. 1?? C. TEJEDOR: Vaquillonas: 6 g. 92, 9 DE JULIO: Novillos: 1? m/e. 248. C. TEJEDOR: Vacas: 8 b/e. 80. MAIPU: Terneros: 5 g. [illegible] Vacas: 4 [illegible] Novillos: 2 c/g. 120. Toros: 9 g. 62.

Destefani B.: TANDIL: Novillos: 2 m/e. a $ 230. Toros: 2 m/g. 175. Novillitos: 1? g. c/g 110. Vacas: 1? 175, 6 c/g 11?. Terneros: 4 g. 58. SANTA FE: Novillos: 13 g. 1?0.

Estrugamou F.: VILLEGAS: Novillos: 1 e. a $ 240. Vacas: 2 m/g. 200. Terneros: 9 g. 80. Vaquillonas: 2 g. 120, 5 m/e. 1?? SALTO: Novillos: 17 e. 2?0. Bueyes: 1 m/g. 2?0. Novillos: 1 g. c/g 1?0. PEHUAJO: Vacas: 11 e. 195, 6 g. c/g 1?5. Torunos: 1 m/g. a 190.

Florito Hnos. y Sambrizzi—MORON: Terneros: 4 m/e. a $ 1?? Vacas: 20 c/g [illegible].

Frers Julián: TANDIL: Vacas: 12 m/e. a $ 205.

Fayanás y Tellagorri—AZUL: Vacas: 5 e. a $ 195, 3 m/g. 170.

Guillón H. y Cía.: LINCOLN: Novillos: 100 e. a $ [illegible].

Gibson Hnos.: C. SUAREZ: Novillos: [illegible] c/g a $ 140. Vacas: 11 m/g. 167, 4 g. [illegible].

Goñi I. e hijos: TANDIL: Novillos: 54 g. a $ 158. AYACUCHO: Terneros: 45 g. 6?.

Gioja y Etchart: JUAREZ: Vacas: 1? e. a $ 170. Toros: 1 g. c/g 150, 1 b/e 1?0. Terneros: 20 g. 8?, 10 g. 82.

Garat B.: MERCEDES: Bueyes: 4 e. a pesos 245. Toros: 1 m/g. 190. Novillitos: 7 g. c/g. 117. Vaquillonas: 3 m/g. 130. Novillos: 3 m/g. 190. MATANZA: Vacas: 20 m/g. a 160. Vaquillonas: 16 e. 140. Terneros: 21 e. 65. MERCEDES: Terneros: 6 g. 65.

Herriot B.—LINCOLN: Novillos: 14 e. a $ 212. Vacas: 1 g. c/g 140.

Iguzquiza y Troncoso—AYACUCHO: Vacas: 7 e. a $ 172. Vaquillonas: 6 b/e. [illegible] Toros: 1 m/g. 190. Novillitos: 3 g. c/g 1?? Novillos: 2 g. 170. Vacas: 3 g. 147. Toruros: 95 g. 80.

Iriart A.—PELLEGRINI: Vacas: 17 m/e. a $ 220.

Lalor Juan: ECHEVARRIA: Novillos: 25 m/g. a $ 17?, 5 g. c/g. 131. Toros: 1 m/g. 175; 1 m/g. 185. BRANDSEN: Novillos: 4 g. 152; 4 m/g. 190, 7 g. c/g. 140. Toros: 1 m/g. 200. JUAREZ: Novillos: 3 m/g. 1?? Vacas: 3 m/e. 198. Novillos: 11 g. a 15?. AZUL: Novillos: 5 m/g. 188; 1 e. 225. Novillitos: 6 e. 148.50. ECHEVARRIA: Novillitos: 6 m/g. 141. G. LOPEZ: Vacas: 15 m/g. 161; 13 e. 172; 15 e. 187; 8 g. c/g. 141. JUAREZ: Vacas: 15 m/g. 160.50; 9 g. 145. CAPITAL: Vacas: 2 g. c/g. 137. ECHEVARRIA: Vaquillonas: 2 g. c/g. 109; 8 g. c/g 77. JUAREZ: Vacas: 6 m/g. 168.50. BRANDSEN: Vacas: 9 g. c/g. 139. Novillitos: 5 m/g. 131. Novillos: 45 g. 152. AZUL: Vaquillonas: 17 m/g. 129.50; 17 e. 142; 1 e. 142.50. Vacas: 10 g. c/g. 139; 13 m/g. 160; 12 e. 170; 12 e. 192. Vaquillonas: 4 c/g. 90. Novillitos: 2 g. 120. Vacas: 3 m/e. 212. B. MITRE: Vacas: 3 e. 175. Terneros: 6 g. 65, 2 g. a 70.50. SARMIENTO: Novillos: 9 e. 191, 2? e. 171; 7 m/g. 160. C. SUAREZ: Novillos: 3 g. 167.50; 18 m/g. 173. RIO IV: Vacas: 8 m/e. 203; 4 m/e. 204, 6 exc. 234.

Lynch L. y Cía.—PEHUAJO: Novillos: 4? e. a $ 212.

Lenhardson R.—JUAREZ: Vacas: 50 m/g. a $ 170; 32 g. c/g. 120. Vaquillonas: 3 g. a 125.

Méndez Hnos. y Cía.—RIVADAVIA: Novillos: 31 m/g. a $ 185, 11 c/g. 125.

Machiavello S.—JUAREZ: Terneros: 24 g. a $ 75; 8 g. 55.

Muñiz R. hijo—RAFAELA: Novillos: 106 e. a $ 201.

Marraspin y Cía. — GERONDO: Novillos: 72 m/e. a $ 248.

Mantel y Cía.—NECOCHEA: Vacas: 1? g. c/g a $ 135. Vaquillonas: 3 c/g. 88. C. SUAREZ: Terneros: 20 g. 8?, 1? g. 75.

Malbrán F.—PEHUAJO: Vacas: 17 m/e. a $ 200.

Nalé, Repetto y Cía.—JUAREZ: Vacas: 8 g. a $ 145; 3 b/e. 100. Vaquillonas: 3 g. 125. Terneros: 2 g. 75; 4 b. 50, [illegible] 3 g. 70, 3 g. 84. Vaquillonas: 1 g. c/g [illegible].

Ojea T. H.—LINCOLN: Bueyes: 2 e. a pesos 240. Vacas: 4 g. 152, 3 [illegible].

Ojam F. y Cía.—NECOCHEA: Vacas: 1? g. a $ 156; 32 g. c/g 140. CHIVILCOY: Novillos: 1 m/g. 172. Novillitos: 8 g. 125, 14 g. 122. Vacas: 2 g. c/g. 130. Terneros: 5 g. 65. Vaquillonas: 2 g. c/g. 113. PEHUAJO: Vaquillonas: 9 m/e. 160. Vacas: 10 m/g. a 160. Novillitos: 4 m/e. 165, 5 e. 15?, 4 m/g. 139.

Palacios Hnos.—G. CHAVES: Vacas: 3 e. a $ 180; 3 m/g. 165, 1 m/g. 160. Vaquillonas: 7 m/g. 130. Terneros: 4 g. 85, 8 g. 80.

Patrón F. L.—9 DE JULIO: Bueyes: 1 m/e. a $ 300. Vacas: 12 m/g. 16?, 1 g. c/g 125. CORDOBA: Vacas: 7 m/e. [illegible] 2 m/g. 160. Novillos: 7 e. 205, 2 g. 1?0. Novillos: 9 b/e. 100, 1 f. 80. ALVEAR: Vacas: 24 g. a 150. PALACIOS: Novillos: 21 g. c/g 13?. Vacas: 1 g. c/g 140. PEHUAJO: Novillitos: 1 g. 120.

Patrón Costas y Pero: CORDOBA: Novillos: 21 m/g. a $ 190.

Parera Muñoz C.—PEHUAJO: Vacas: 17 m/e. a $ 200. DOLORES: Novillos: 21 e. a 196. SANTA FE: Vacas: 6 m/g. 168. Novillitos: 9 e. 155, 4 g. 126. Toros: 1 b/e 100. C. TEJEDOR: Vacas: 2 g. 145, 8 f. 85. Vaquillonas: 2 c/g 95. Novillitos: 1 f. 40, 1 f. 30. Terneros, 1 e. 120, 1 g. 60. Vaquillonas: 2 g. 60.

Peña J. L. y Cía.: SANTA FE: Novillos: 217 g. c/g a $ 147, 103 g. c/g 140. NECOCHEA: Novillos: 2 g. c/g 14?. Novillitos: 1 g. 125. Vacas: 5 e. 193. Vaquillonas: 6 e. 140. Terneros: 5 g. 8?. SANTA FE: Terneros: 8 g. 65. NECOCHEA: Terneros: 5 m. 40. MAIPU: Vacas: 12 e. 190, 15 b/e 85. Vaquillonas: 9 b/e. 8?. Novillitos: 21 b/e 83. Vacas: 3 f. 45. Terneros: 8 f. [illegible].

Polledo C. F.: SAN LUIS: Novillos: 22 g. c/g a $ 110.

Paz A. F.: M. CHIQUITA: Vacas: 9 m/g. a $ 166.

Rossi A.—CHACABUCO: [illegible] $ 220, 56 m/g. 185 [illegible]. JUNIN: Vacas: 10 m/e. 230 [illegible]. 160. LAS HERAS: Toros: 1 m/g. [illegible] 1 e. 195, 21 g. 150.

Rubín O., Zubiaurre y Cía.: [illegible] CHO: Vacas: 11 g. [illegible] g. 133. Terneros: 9 [illegible].

Santamarina e hijos: [illegible] m/e. a $ 220, 12 [illegible] 100, 1 m/g. 165 [illegible] e. 180. T. ARROYOS [illegible] 40 m/g. 178.

Seión Sansot Beltrán: [illegible] Vacas: 7 e. a $ 180, 7 [illegible] 1 m/g. 180. Torunos: 1 g. [illegible] 1. Novillitos: 1 g. [illegible] 2 g. [illegible] 1?? Vacas: [illegible] 2 g. 73. Novillitos: 3 g. [illegible] VILLEGAS: Vacas: 74 m. [illegible].

Salaberry y Bercetche: ECHEVARRIA: [illegible] a $ 1?? Vaquillonas: [illegible] 164.50. Vacas: [illegible] AZUL: Terneros: [illegible] MATANZA: Vacas: [illegible] 167 [illegible] Novillos: 28 [illegible] Terneros: 18 [illegible] 119.50 [illegible] m/g. 93, 20 m/g. [illegible] m/g. 89.50 [illegible] Terneros: 2 r. 45, 3 g. [illegible] g. 79, 20 [illegible] g. 1?? 20 m/g. 96 [illegible] MAIPU: Vacas: [illegible] 158.50, 6 e. 1?? [illegible] 2 b/e 84, 13 g. 14? [illegible] 6 m/g. 1?? ECHEVARRIA: [illegible] g. 119, 9 g. [illegible] 14 [illegible] 194 [illegible] TANDIL: [illegible] quillonas: 2 g. [illegible] Vacas: 6 g. [illegible] 10 g. 146.50 [illegible] 123. Novillitos: [illegible] m/g. 139.50. Va[illegible] g. 138.50 [illegible] 1 g. c/g 11? N [illegible] g. 106. GUAMINI: Vaquillonas [illegible] 2 m/e. 1?? Vacas: 11 [illegible] 151. C. SUAREZ: Vacas: 9 g. 158 [illegible] M. PAZ: Toros [illegible] Vaquillonas: 3 c/g 50. Vacas: 2 g. c/g 1?? [illegible] Vaquillonas: 2 g. [illegible] 119.50. Terneros: 1 g. c/g 50, 3 m/g. a 9?. Vacas: 14 m/g. 18? [illegible] 11? C. DE AREC[O] [illegible] Novillos: 3 m/g. 176. Novillitos: 1 g. 12? Vacas: 1 m/e. 1?? CARRILO: Vacas: m/e. 212, 6 e. 18? [illegible] 8 m/g. a 18?. GUAMINI: Terneros: [illegible] Vacas: 4 m/e. 210, 14 e. 180, 15 e. 181, 4 m/g. 210, 14 e. 180, 15 e. 181 [illegible] Vaquillonas: m/e. 156.

Solís, Niveyro Hnos. y Cía.: LUJAN: Novillos: 112 [illegible] a $ 1?? [illegible].

Tabacco Hnos.: [illegible] JUNIN: Novillos: [illegible] g. a $ 1?? Novillos [illegible] 5 g. 1?0. T. ARROYOS: Novillos [illegible] 60 m/e. 160 [illegible] CHAVES: Vacas: [illegible] 8 g. c/g 1?0.

Vélaz A. y Cía.: SANTA FE: Novillos: 14 e. a $ 205 [illegible] F. LAVALLE [illegible] Novillos: [illegible] Torunos: 1 m[illegible].

[illegible]

Precios extremos del día de $ 0.55 a 0.6? el kilo.

Ventas de ayer

Ayarragaray y Cía.: de R. Pérez 15, a pesos 0.58; F. D'Hers y Cía., de Castellanos 13, a 0.59; J. Díaz y Cía., de Alberti 20, a 0.59; A. Robredo, de C. Casares 46, a 0.59; Gioja y Etchart, de Rojas 48, a 0.58, de Lincoln 10, a 0.61, de id 9, a 0.60; P. Córdoba e hijo, de Chivilcoy 20, a 0.55; Oroto Hnos., de G. Alvear 20, a 0.63; T. Devoto y Cía., de Córdoba 62, a 0.60, de id 2, a 60.00, de id 21, a 0.57; A. Bellini y Cía., de id 20, a 0.60, de id 20, a 0.62; A. Rossi, de Chacabuco 1?, a 0.60, de id 30, a 0.61 1/2; B. e Hita, de Villegas 48, a 0.56; Díaz y Olivares, de Pasadavia 60, a 0.56; C. y Rodríguez, de Chascomús 34, a 0.65, de Saladillo 50, a 0.59, de id 17, a 0.59, de Pehuajó 17, a 0.??, de id 16, a 0.59; S. Calmi y Cía., de Dorrego 20, a 0.57; A. Ojea, de Saladillo 52, a 0.??, de id 2, a 50.00; J. Bayona y Cía., de [illegible] 20, a 0.55; J. S. Ripoll, de Carabelas [illegible], a 0.57 1/2, de id 1, a 40.00, de Lobos [illegible] a 0.60, de id 23, a 0.59, de id 3, a 0.5?, de la y Fagés Hnos., de Matanza 40, a 0.?? de 9 de Julio 46, a 0.59, de B. Mitre [illegible] 0.60, de Mercedes 19, a 0.60, de R. [illegible] 50, a 0.59, de Villegas 20, a 0.59, [illegible] Mercedes 40, a 0.57, de 9 de Julio 28 [illegible] Juan Lalor, de Córdoba 29, a 0.5?, [illegible] Chascomús 19, a 0.57, de id 20, a 0.?? A. Vélaz y Cía., de G. Pinto 119, a 0.60, C. Parera Muñoz, de Bragado 30, a 0.56.

MERCADO DE MATANZA

(Estación [illegible])

Los ganados destinados a frigorífico, siguen realizándose a precios superiores a pesar del aumento de la entrada; en cambio, las haciendas de consumo encuentran mercado calmado debido a que los abastecedores cuentan con bastante existencias.

Los precios extremos del día fueron los siguientes:

Capones para matadero de	$ 30.50	a 32.—
" para frigorífico	" 14.30	a 29.70
Ovejas para matadero de	" 15.30	a 32.—
Borregos p. frigorífico de	" 15.—	a 22.—
" para matadero de	" 10.80	a 14.50

Se vendieron para consumo local 2.730 animales.

Compra de los frigoríficos: La Blanca 1.239, Compañía [illegible] 1.538, Smithfield 573, Swift [illegible] 1.443, The Anglo South American [illegible] Ltd. 1.289, El Armour 784.

Entraron ayer en este mercado 9.782 animales lanares a la siguiente consignación:

[illegible] Juan, [illegible] Pérez 410, Aguirre, Figué 140, Rome, 9 Maíz 320; Clock, Ecora 75.

Salaberry y Bercetche: Arrieta, Las Armas 172, Dominus [illegible], Plaz 65, Mantol y Cía. [illegible] Chapelcombú 160; Issaie, Espartillar 319.

D'Hers F. y Cía.: [illegible] Parravicini 151.

Devoto T. y Cía.: [illegible] Matanza 60, Estanislo, G. Chaves 1?1, Ancone, Pirán 195, Peruchena, Maipú [illegible].

Díaz y Olivares: [illegible], Condarco 100.

Martínez de Hoz Hnos.: Arone, Castilla 400.

Bellocq e Hita: [illegible] Orense 300.

Arzeno F. B.: [illegible] Paganini, Tres Arroyos 218, Hoz [illegible] 100.

Iguzquiza y Troncoso: Echeverría, Napaleofú 709.

Bayona Juan: [illegible] Gatay 440.

Errea Valentín: [illegible] Ayacucho 599.

Santamarina e hijos: Ferro, Ayacucho 171.

Oresto Hnos.: [illegible], Huanguelen 172.

Apheca J. y Cía.: [illegible] arrique, Espartillar 144.

Vélaz A. y Cía.: [illegible] Dumb 180, Vallenoti, Pirán [illegible] Vidal 180, id, id 150 id, Las Armas [illegible].

Casás J. B.: [illegible] Vercara 171.

Boyan José y Cía.: [illegible] Echeverría, Pirán 341.

Peña J. L. y Cía.: [illegible], Las Armas 150.

Alonso y Blaquier: [illegible] Pasteur 171.

Lazarralde Hnos.: [illegible] V. Sauze 85.

Lanusse P. y A.: [illegible] T. Arroyos 320; Gardey, Barken [illegible] Lumb 175, Sosa, Azcuénaga [illegible] Río IV 160; Palos, Castelli [illegible].

Ventas de ayer

Aguiló José A.: [illegible] 173 ovejas a pesos 22.50, 30 [illegible].

Alonso y Blaquier: LA PORTEÑA: 160 capones a $ 23, [illegible] borregos a 16.30.

Apheca J. y Cía.: ESPARTILLAR: 42 ovejas a $ 29.20 [illegible] a 26.20.

Arzeno F. B. y Hnos.—ROSETTI: 98 ovejas a $ 20.

Bayona José y Cía.: PIRAN: 258 ovejas a $ 20.80, 83 a [illegible].

Bayona Juan: GATEY: 300 ovejas a pesos 24.80; 234 capones a 22.80.

Casás J. B.—VERGARA: 21 capones a $ 31; 150 a 27.50.

D'Hers F. y Cía.—PARRAVICINI: 135 borregos a $ 13.50, 15 a 11.50.

Díaz y Olivares: CONDARCO: 17 ovejas a $ 21.50; 36 a 15.50, 30 borregos a 15.

Devoto T. y Cía.: MAIPU: 47 borregos a $ 15.30, 97 capones a 25, 33 ovejas a 19.50. G. CHAVES: 92 capones a 30.20; 26 ovejas a 32, 60 a 26. T. TEVEDRA: 60 capones a 21. JIRAN: [illegible] borregos a 17.40; 135 capones a 28.50; [illegible] ovejas a 22, 221 borregos a 15.30.

Errea Valentín: AZUCENA: 256 capones a $ 24; 314 a 11 [illegible].

Ham Patricio—CACAY: 120 capones a $ 23.60.

Lanusse P. y A.—T. ARROYOS: 207 capones a $ 32; [illegible] ovejas a 21.80. BARKER: 20 capones a 3?; [illegible] ovejas a 21. LINCOLN: 36 capones a [illegible] 60. LUMB: 54 capones a 13, 80 ovejas a 16. BARKER: 28 capones a 19.50, 51 ovejas a 18.50. S. ELADIO: 97 ovejas a 17. AZCUENAGA: 29 capones a 19; 70 ovejas a 15.30; 61 borregos a 10.80. RIO IV: 119 capones a 18; 18 ovejas a 15; 20 borregos a 12.60.

Lanús V. E. y Cía.—T. LOMAS: 157 capones a $ 2?.30.

Lalor Juan: M. MAIZ: 93 capones a pesos 2?.?5, [illegible] ovejas a 22.50. LOPEZ: 408 ovejas a [illegible]. BARKER: 120 capones a 30.50; 19 carneros a [illegible]. ESPORA: 41 capones a 17 [illegible] a [illegible].60, 12 borregos a 17.

Lizarralde Hnos.—V. SAUCE: 11 capones a $ 3?, [illegible] 7 borregos a 22.

Mantel y Cía.—OMBU: 25 ovejas a $ 31; 125 a [illegible]. ARTILLAR: 397 borregos a 15.

Martínez de Hoz Hnos.—CASTELLI: 16 capones a $ 26; 29 ovejas a 18.50; 11 borregos a 168 a 14.50, 61 a 12.50.

Peña J. L. y Cía.—LAS ARMAS: 10 capones a $ [illegible].50; 41 a 27.80. GUERRERO: 35 [illegible] a 27.40; 295 borregos a 24.80, 41 a [illegible].

Seión Beltrán Sansot—LONQUIMAY: 101 ovejas a $ 2?.20; 380 borregos a 1?.60.

Salaberry y Bercetche—LAS ARMAS: 1?5 capones a $ 29.70; 10 ovejas a 23, 539 capones a [illegible]. LASER: 53 capones a 25, 12 a 27.

Santamarina e hijos—AZUCENA: 59 capones a $ [illegible].50; 110 ovejas a 2?.

Vélaz A. y Cía.—PIRAN: 30 ovejas a pesos 20.40. C. VIDAL: 35 ovejas a 2?, [illegible] capones a 26.80, 175 a [illegible]. LUMB: [illegible] a 18.50; 55 a 29, 22 capones pel [illegible] LAS ARMAS: 305 capones a 24.50, [illegible] 19.

VALOR de los CAMPOS y GANADOS

MEGIVE, Y ANGEL CA PEDLAR

[illegible] en Azul, el 15 del corriente, su [illegible]feria mensual de haciendas, con [illegible] resultado:

[illegible] mestizos Durham, de 3 años, según [illegible] y estado, de $ 1?? a 186, de 2 años [illegible] clase, de 130 a 1?2, de 1 y 1½ años [illegible], de 100 a 103, de 1 año, según [illegible] de 60 a 85, de 1 año, desecho [illegible] vacas mestizas gordas, de 130 [illegible] invernada, de 1?? a 129, de [illegible] [illegible]gadas, de 105 a 110, desecho [illegible] torunos, de 1?? a 1?0, vaquillonas [illegible], Durham, de 3 años a 1?? [illegible] años, según clase de 100 a 10?, [illegible], delgadas, de 80 a 85 [illegible] 75, vacas y terneros mestizas [illegible] buena clase, delgadas, lo que [illegible] 90, según clase, delgadas, [illegible] hecho, de 57 a 60, capones de [illegible] buena clase de 16.60 a 1?.?0 [illegible] a 13.80, ovejas mestizas [illegible] clase, a 2? según clase [illegible] a 17.50, delgadas de 13 a 14 [illegible] 12 a 13.30 borregas [illegible] clase, a [illegible] desecho, de 5 a 9 [illegible] ventas, $ 176.696.10.

SAMPACINO y Cía.

[illegible] obtenido en su 14º remate [illegible] en 4 obos, el domingo [illegible]

[illegible] de 2 d½ a 3 años, de $ 15? a [illegible] 2 años, de 1?5 a 116, de 1 a [illegible] a 104, terneros de 41 a [illegible] especiales, de 2?? a 2?9, bueyes [illegible] a 202, vacas gordas [illegible] 133 a 262, carne gorda [illegible] a 129, vacas con cría, lo que [illegible] a 96, vaquillonas de 2 a [illegible] 18 a 135, de 1 a 2 años, de 60 a [illegible] 1½ años, especiales, de 99 a [illegible]

[illegible] de las ventas, $ 225.0?8.

[illegible] del 4º0 remate-feria, efectuado [illegible] de Mayo el sábado 14 del [illegible]:

[illegible] de 3 años, de $ 163 a 1?? [illegible] de 75 a 135, terneros, de [illegible] vacas gordas y especiales, de [illegible] carne gorda e invernada, de [illegible] con cría, lo que pesa, de 6? a [illegible] vaquillonas de 3 a 1½ años, de [illegible] a 2 años, de 60 a 110, [illegible] Importe de las ventas, [illegible]

[illegible] total de las ventas en los dos [illegible] $ 403.930.60.

MARITIMAS Y FLUVIALES

Servicio de correspondencia

[illegible] distribuirá correspondencia de Europa, en el Garibaldi, con fechas hasta el 24 de mayo; de Europa y Brasil, en el Fr[illegible], con fechas hasta el 25 de mayo; de Europa, en el H. Rover, con fechas hasta el 2 de junio; [illegible] de junio, de Europa y Brasil en [illegible] Demerara, con fechas hasta el 9 de [illegible]

[illegible] de Europa, en el P. Mafalda [illegible] fechas hasta el 14 de junio. [illegible] despachará correspondencia: [illegible] a las 11 a. m., en el Duquesa, [illegible] Gran Bretaña, Francia, Bélgica y [illegible] escandinavos (sin alcance). [illegible] a las 11 a. m., en el H. Pride, [illegible] Gran Bretaña, Francia, Bélgica y [illegible] escandinavos (alcance 7 p. m.) [illegible] 3, a la 1 p. m., en el Tomaso di [illegible] para Brasil, Senegal y Europa [illegible] (alcance).

Altura de la marea

[illegible] canal Sur del puerto [illegible] 11 pies a las [illegible]

Vapores fluviales

[illegible] esperan hoy: Ciudad de Buenos Aires, de Montevideo; Helios, de Salto y escalas, Golondrina, de Gualeguaychú y Asunción, de Corrientes.

Salen hoy: Zelandia (11 a. m.) para Asunción, Golondrina (5 p. m.) para Gualeguaychú, Ciudad de Buenos Aires (10 p. m.) para Montevideo.

Llegadas a la rada

Vapor holandés Iberia, de 760 toneladas, capitán Bakkar, de San Vicente, 31 mayo, en lastre, a Compañía Mercantil.

Vapor italiano Alga, de 1757 toneladas, capitán Branzano, de Gibraltar, 19 mayo, en lastre, a Dodero Hnos.

Vapor norteamericano Castle Wood, de 1971 toneladas, capitán Mitchell, de Nueva York, 23 abril, con cemento, a Bugge.

Pailebote norteamericano Orma Laura Mac Kenney, de 911 toneladas, capitán Willy, de Río Janeiro, 3 junio, en lastre, a Stray.

Movimiento en el puerto

Entradas: Vapor inglés Frank Parish, de Cardiff, con carbón, en la Boca; id argentino Astra, de Antonina, con madera, en el dique 1.

Salidas: Vapor francés Garonna para Burdeos, con pasajeros y carga; id español Balmes para Barcelona, con pasajeros y carga; id inglés Clan Lamont para Londres, con carga; id id Highland Pride para La Plata, a cargar; id argentino Coronel para Santos, con carga; id id El Zárate para Zárate, a cargar; pailebote norteamericano Estelle Krieger para la rada, con carga.

Vapores a entrar

Hoy: norteamericano Clare, de la rada, en el dique 2, a descargar; id Point Lobos, de Montevideo, en lastre, en el dique 1, inglés Brodlea, de Punta Arenas, con carga, en la dársena Norte; italiano Vega, de la rada, en el dique 2, a cargar, japonés Himalaya Maru, de Yokohama y escalas, con carga, en el dique 1, inglés Canadian Pioneer, de la rada, en el dique 3, a descargar; norteamericano Castle Wood, de la rada, en el dique 2, a descargar.

Vapores a salir

Hoy: japonés Kawachi Marú, del dique 1, para Amberes, con carga; brasileño Camamú, del dique 2, para Río Janeiro, con carga; inglés Laplace, de la dársena Norte, para Liverpool, con carga; id Roumton Grange, del dique 3, para Liverpool, con carga.

Buques surtos en el puerto

Diques de carena—Vapor Camamú.

Dársena Norte—Vapores Itajahy, Baronesa, Laplace, Eleanor A. Percy (velero), T. di Savoia, Delagoa.

Dique 1—Vapores Svalland, Munrio, Salónica, Posoné, Sao Paulo.

Dique 3—Vapores Irmgard, Nuria, Principessa Yolanda, Roumton Grange, Amistá, Hortensius, Adolfo, Volund, Hilton, Belom, Bidetord, Città di Palermo.

Dique 2—Vapores Pampa, Sagama, River, Noord Brabant, Spezia, Derindje, Panuco, Campeiro, Clan Macaulay.

Dique 1—Vapores Pera, Kawachi Marú, Dublin, Swinburne, Cabo Carvelero, Río Uruguay, San Francisco, Pelayo (velero), Astra.

Dársena Sud — Vapores Atlántico, Sierra Nevada, Grethead, y el velero James W. Wil[l]ms.

Dock Sur — Vapores Erika, Denbighshire, El Paraguayo, Vaquillona, Magallanes y los veleros Hero, Dariscourt.

Riachuelo — Vapores Njord, Frank Parish, Philadelphia, Ingeborg, San Antonio, Inventor, Undine, Curupaytí, Alamosa, Brattingsborg y los veleros Dione, Edda, Eugene, Scheneider, Marpesia, Governor Parr, Ba, Bright, Callao, Alastor, David Cohen, Kirendalghtshire y Pestalozzi.

Situación de los vapores correos

Balmes, español, salió el 20 de ésta para Barcelona.

Catalina, español, en Barcelona.

Darro, inglés, salió el 3 de Montevideo para Liverpool.

Desna, inglés, llegó el 15 a Falmouth.

Demerara, inglés, salió el 10 de Lisboa para ésta.

Deseado, inglés, salió el 19 de La Plata para Liverpool.

Frisia, holandés, salió el 19 de Santos para ésta, esperado en Montevideo el 22.

Garibaldi, italiano, salió el 17 de Santos; llegará el 23.

Garonna, francés, salió el 20 de ésta para Burdeos.

Gelria, francés, salió el 13 de Boulogne-sur-Mer para ésta.

Hollandia, holandés, llegó el 10 a Amsterdam.

Highland Pride, inglés, saldrá el 22 de La Plata.

Highland Piper, inglés, salió el 21 de mayo para Londres.

Highland Rover, inglés, salió el 20 de Río Janeiro, para ésta, llegará el 25.

Highland Glen, inglés, salió el 6 de Montevideo para Londres.

Highland Laddie, inglés, salió el 27 de mayo para Londres.

Highland Loch, inglés, salió el 12 de Montevideo para Londres.

Infanta Isabel de Borbón, español, salió el 12 para Barcelona.

Liger, francés, en Burdeos.

Principessa Mafalda, italiano, salió el 14 de Génova para ésta; llegará el 6 de julio.

Plata, francés, llegó el 10 a Marsella.

Principe di Udine, italiano, llegó el 9 a Génova.

Re Vittorio, italiano, salió el 17 de ésta.

Reina Victoria Eugenia, español, llegó el 19 a Barcelona.

Samara, francés, salió el 29 de mayo de Montevideo para Burdeos.

Tomaso di Savoia, italiano, saldrá el 23 del corriente de ésta.

Vasari, inglés, llegó el 12 a Nueva York.

Vestris, inglés, salió el 31 de mayo para Nueva York.

Vauban, inglés, saldrá hoy de Nueva York para ésta.

Costa Sur

Hoy saldrá para Deseado y escalas el vapor Atlántico.

—El vapor Presidente Mitre deberá llegar mañana de Río Gallegos y escalas.

Vapores en viaje

Highland Enterprise, inglés, salió el 14 de Liverpool para ésta.

Highland Rover, inglés, de Londres para ésta, salió ayer de Río Janeiro.

Puerto de La Plata

Entradas: Vapor inglés Highland Pride de Buenos Aires, a completar su carga; id japonés Sumatra Marú, de Rosario, a completar su carga, buque motor norteamericano General Pershing, de la rada, a cargar.

A salir: Vapor inglés Duquesa, hoy, para Liverpool, con pasajeros y carga; id id Highland Pride, mañana, para Londres, con pasajeros y carga.

Puerto de Bahía Blanca

Salió el vapor Cap Ortegal, con cereales a órdenes.

Puerto de Montevideo

Llegaron los vapores francés Sequana, de Santa Cruz de Tenerife; noruego Ross, de South Georgia, italiano Garibaldi, de Génova y brasileño Servulo Dourado, de Río Janeiro.

SECCION SOLICITADAS

DE ACTUALIDAD—Es verdaderamente sorprendente el incremento que viene tomando la fábrica de cuajo, que los señores Arrigoni Hnos. han instalado en Liniers, barrio de los Mataderos, calle Chicago 6717. Los felicitamos por el triunfo y les deseamos toda clase de suerte. Hombres así, activos y progresistas, honran a nuestro país. —Varios admiradores. 1p

SECCION NOTABLES

Puede Vd. cambiar su cutis

Mme. Beatrice Chevalier

No sé si habrá entre mis lectoras alguna que crea en la posibilidad de eliminar en grado considerable la piel exterior del rostro. El cutis joven y fresco que se encuentra inmediatamente debajo de la epidermis descolorida, marchita o arrugada, es notablemente hermoso y sólo espera que se la libre del velo externo, feo y rígido que determina la acción del tiempo y el uso de cosméticos, jabones perjudiciales, cremas, etc.

Muchas son las mujeres que han tenido la perspicacia de darse cuenta de ello y han adoptado un procedimiento sumamente ingenioso para conservar su aspecto juvenil. Con tal objeto usan cera mercolizada, que pueden obtener en cualquier buena farmacia. Aplícanse la cera durante algunas noches a manera de cold cream, lavándose el rostro por las mañanas. Este tratamiento trae como consecuencia la absorción de una manera gradual de la capa exterior del cutis, de aspecto desagradable, que se desprende en forma de copos microscópicos para descubrir el cutis suave, terso y juvenil que se encuentra debajo. El método además de ser [illegible] manera ideal de conservar y conservar un atrayente aspecto de juventud y lozanía.

El más agradable de los purgantes
TE CHAMBARD
El mejor remedio contra el ESTREÑIMIENTO

Dr. POLITI
Jefe Consultorio del Hosp. Clínicas. Rayos X. Estómago, Hígado, Corazón, Pulmones. PUEYRREDON 565. Consultas de 3 a 5 p. m.

Tos Convulsa
Antes de acudir a los medicamentos heróicos tales como la belladona, morfina, codeína, etc., con los cuales se arriesga envenenar a los niños, hacerles tomar la
SODERSEINE
(Solución electrolítica de bismuto coloidal)
sin color, olor, ni sabor.
Farmacia FRANCO-INGLESA, 569, Sarmiento, 587, BUENOS AIRES

¿QUEREIS LA SALUD? Tomad: HIERRO-QUINA BISLERI
EL APERITIVO QUE RECOMIENDAN LOS MEDICOS

PARA UN
análisis perfecto
de cualquier clase:
Clínico (orinas, esputos, sangre, etc.)
Industrial (minerales, tejidos, aguas, etc.)
Bromatológico (sustancias alimenticias, etc.)
Encárguelo a la
Farmacia Franco-Inglesa
581. Sarmiento
cuya competencia y seriedad es bien conocida y cuyos precios no son igualados por nadie en la República.

KALISAY
EL MEJOR VINO QUINADO
[illegible] Esparrech y Cía.

Siga el Buen Camino
si quiere vivir dichoso. Y a cada nueva etapa, antes de seguir adelante, examine el estado de sus fuerzas físicas, pues cualquiera que sea su objeto en la vida, no podrá conseguirlo si no cuenta con salud. La sangre es la fuerza motriz del cuerpo humano y no puede V. ir lejos si ella es de mala calidad; ni puede gozar buena salud si la sangre es impura. Por lo tanto, al emprendar un nuevo camino, regenere su sangre con las
Píldoras Rosadas del Dr. Williams
que son el mejor renovador sanguíneo que se conoce.
V. se siente débil.
V. las necesita.
V. debe probarlas.
NO PIERDA TIEMPO.

Doctor ENRIQUE FEINMANN
Enfermedades pulmonares y del corazón. De 9 a 12 m. - Estómago, Venéreas y Nerviosas. De 3 a 5 p. m. - Billinghurst 105. U. T. 249 (Palermo) 1p

Dr. ELIZALDE Jefe de clínica del servicio de las enfermedades del riñón, próstata, vejiga, etc., en el Hospital San Roque. Consultas de 3 a 6. PARAGUAY 983. v30

Doctor F. T. FRERS
Especialista del Hospital Rawson. GARGANTA, NARIZ y OIDOS.—Viamonte 838, de 3 a 5 p. m. U. T. 7000, Lib. v23

Dr. TAVOLARO
INTERNAS SECRETAS Y REUMATICAS
606—914
S.go DEL ESTERO 780 de 1 a 4. EMPLEADOS 7 a 8 p. m.

Dr. O'FARRELL Profesor de la Facultad y director de la Maternidad del Hospital Rawson. Atiende especialmente enfermedades de señoras. De 2 a 4 p. m. VIAMONTE 550. v30

Dr. BARRIO
Médico jefe de sala del Hospital Muñiz. Pulmón (Tuberculosis), Corazón, Digestivas, Rayos X.—San Juan 1841, de 2 a 6. v21

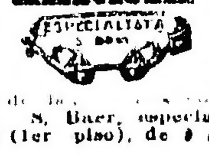

HERNIA Reducción garantida sin operación y sin molestias con el New Elastic Truss [illegible] rapidez y seguridad. S. Baer, especialista, 673, Sarmiento 673, (1er piso), de 9 a 11 a. m. y de [illegible]. v25

FRUTALES
Especialidad en plantas frutales injertadas, disponemos buena colección de las clases más fructíferas y seleccionadas. Precios especiales por cantidades. Plantas de Alcauciles, Espárragos, Frutillas. Semillas en general de inmejorable calidad e insuperable poder germinativo hallarán en la casa:
CEVASCO Hermanos.
Bmé. MITRE 864 — Buenos Aires
Catálogo enviamos al interior.

Oído, Nariz y Garganta
Dr. A. MARTINI de los hospitales de Turín y Génova. Director del servicio de oído, nariz y garganta del Hospital Italiano. Consultas de 2 a 5 p. m. ALSINA 1448. v31.

LOS DISCOS DE MAYOR ACTUALIDAD RECIEN RECIBIDOS
DISCOS DOBLES, de 25 cmt., $ m/n 2.50
Le Campane di San Giusto. Tipperay.—Two Step
Fox-Trot de las Campanas. Oh! Johnny, Oh!—One Step
Los Millones de Arlequín.—Vals. Corazón que sufre.—Vals
Flor de Fango.—Tango. El Motivo.—Tango
Ojos negros—Tango. Mi noche triste.—Tango.
El Marne.—Tango. Mambrú.—Tango
Linda Telma.—Vals. Colosal, Colosal.—Fox Trot.
El Cuzquito—Tango. Qué salga el toro—Paso doble.
Grato Recuerdo.—Vals. En el Océano.—Vals
Wilson.—Tango. A mi Lisella.—Vals
Re-Fa-Si.—Tango. Oh! Johnny, Oh!—Two-Step.
Dos años a la marina—Vals. O mio carino mi piaci tanto—Vals.
PROSPECTO DE LAS ULTIMAS NOVEDADES POR CONSUELO MAYENDIA, ROBERTO FIRPO, GARDEL-RAZZANO, MEMBRIVES, ETC., SE REMITE GRATIS.
NUEVO CATALOGO COMPLETO ILUSTRADO, remitimos, enviándonos $ 0.20 en estampillas.
ESPECIALIDADES "AMERICA", recomendadas: GRAFOFONOS MODERNOS CON Y SIN CORNETA, GUITARRAS, VIOLINES, MANDOLINES, ACORDEONES, MUSICA, METODOS, LINTERNAS ELECTRICAS, PILAS Y ACCESORIOS.
CATALOGOS GRATIS.
CASA AMERICA
STAHLBERG & RIGOTTI
AVENIDA DE MAYO, 979
(entre Tacuarí y Bernardo de Irigoyen) - Buenos Aires

Dr. Noceti
Enfermedades de los OJOS y ANTEOJOS. MAIPU 535, de 1 a 4. v30

CASA PRINCIPAL DE
MARCAS para Haciendas y VETERINARIA
FUNDADA EN 1870

Fabricación especial en la casa, de marcas en acero o aleación de cobre superior.
ESPECIFICOS, VACUNAS, SUEROS, CONSULTAS ETC.
SEÑALADORES, TATUAJES, DESCORNADORES, UTILES para estancias, etc. POLVOS, EXTRACTOS DE TABACO Y FLUIDOS PARA CURAR LA SARNA.
Boletos $ 70
De marcas nuevas; modelos especiales o de cualquiera otra casa y renovaciones de marcas. Se remiten en carta certificada sin ningún otro gasto.
SOLICITEN CATALOGOS
CARRERAS y Cía., Bolívar 172-Bs. As.

Dr. RAPOPORT
606-914 Especialista en piel y venéreas, CORRIENTES 2070, de 1 a 4. OBREROS, de 6 a 8 p. m. v2?

Tuberculosis pulmonar Unicamente Dr. Francisco Destéfano, Profesor suplente de la Facultad de Medicina. PARAGUAY 1840. v1?

Dr. Hurtault
[illegible] a [illegible] de doctor [illegible] Consultas de 1 a 4. Calle LAVALLE 1312.

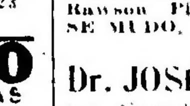

J. BONANSEA
Cirujano dentista de las Facultades de Bolonia y Buenos Aires. Calle MORENO 990, perm.

Dr. Polito
Especialista de los hospitales R. Mejía y Rawson. Piel, secretas, sífilis, urinarias. SE MUDO, B. MITRE 1518, de 2 a 8. v27

Dr. JOSÉ INGENIEROS Enfermedades nerviosas. Consultas todos los días de 3 a 4. VIAMONTE [illegible]. v30

DIENTES FLOJOS
SUPURACION DE LAS ENCIAS (Piorrea Alveolar)
Tratamiento garantizado por el método del Dr. D. D. Smith
Dr. NICANOR SANCHEZ AIZCORBE
Dentista de la Escuela Dental de Filadelfia y de la Universidad de Lima.
SARMIENTO 1069 — U. T. 7886, Lib.

CORAZON, ESTOMAGO y PULMONES
Dr. Diego Dávison. Ex médico interno del Hosp. Real de Edimburgo. Rayos X. Consultas de 1 a 4. Bmé. Mitre 1417. v30